

FITTING YOUR MASK

1

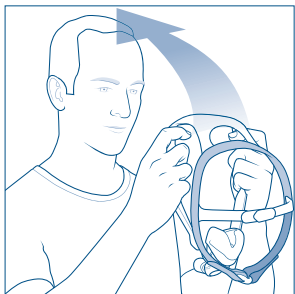

2

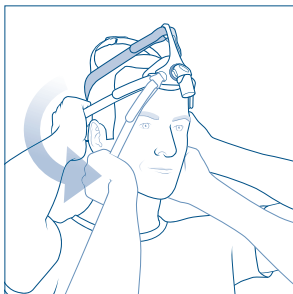

3

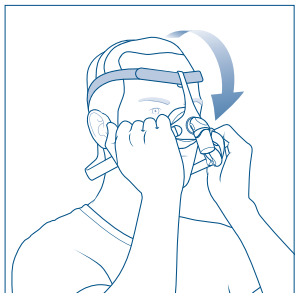

4

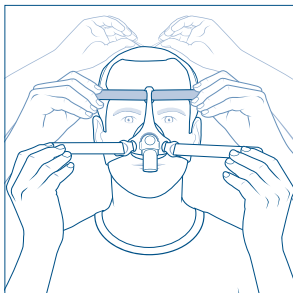

REF 185048332 REV B 2015-11 © 2015 Fisher & Paykel Healthcare Limited

Fisher & Paykel
HEALTHCARE

U



F&P Eson™ 2

NASAL MASK

**Use and Care
Guide**



Fisher & Paykel
HEALTHCARE



Thank you for choosing your F&P Eson 2.

This nasal mask has been designed to make it easier for you to fit CPAP therapy into your life. This is your mask Use and Care Guide. Please read the entire guide before you first use this mask. Following the steps in this guide, and referring to the images and diagrams, will assist you with the assembly, fitting and daily use of your F&P Eson 2 Nasal Mask.



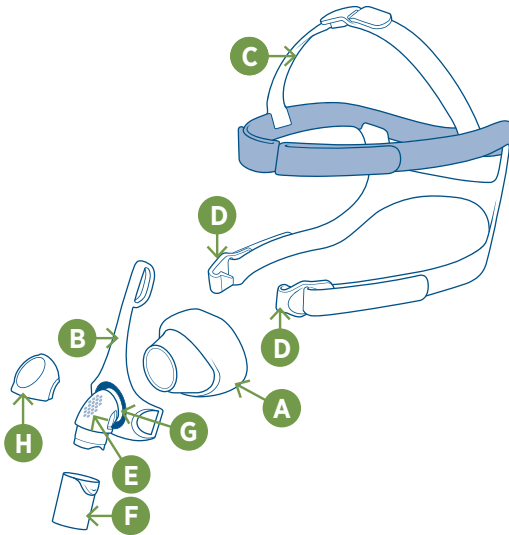

Rx only

CE 0123

LANGUAGES

PAGE	LANGUAGE
1	English
11	Français (French)
21	Español (Spanish)
31	Português (Portuguese)
41	Deutsch (German)
51	Nederlands (Dutch)
61	Italiano (Italian)
71	Svenska (Swedish)
81	Suomi (Finnish)
91	Norsk (Norwegian)
101	Dansk (Danish)
111	תִּירְבַּע (Hebrew)
121	العربية (Arabic)
131	Türkçe (Turkish)



Manufacturer

Fisher & Paykel Healthcare Ltd
15 Maurice Paykel Place
East Tamaki, Auckland 2013

PO Box 14 348, Panmure
Auckland 1741
New Zealand

Tel: +64 9 574 0100
Fax: +64 9 574 0158
Email: info@fphcare.co.nz
Web: www.fphcare.com

Australia

Fisher & Paykel Healthcare Pty Limited
36-40 New Street, PO Box 167
Ringwood, Melbourne
Victoria 3134, Australia

Tel: +61 3 9879 5022
Fax: +61 3 9879 5232

Austria

Tel: 0800 29 31 23
Fax: 0800 29 31 22

Benelux

Tel: +31 40 216 3555
Fax: +31 40 216 3554

China

Tel: +86 20 3205 3486
Fax: +86 20 3205 2132

Finland

Tel: +358 (0)405 406618
Fax: +46 (0)8 36 6310

France

Tel: +33 1 6446 5201
Fax: +33 1 6446 5221

Germany

Tel: +49 7181 98599 0
Fax: +49 7181 98599 66

India

Tel: +91 80 4284 4000
Fax: +91 80 4123 6044

Irish Republic

Tel: 1800 409 011

Italy

Tel: +39 06 7839 2939
Fax: +39 06 7814 7709

Japan

Tel: +81 3 5117 7110
Fax: +81 3 5117 7115

Korea

Tel: +82 2 6205 6900
Fax: +82 2 6309 6901

Northern Ireland

Tel: 0800 132 189

Russia

Tel and Fax: +7 495 782 21 50

Spain

Tel: +34 902 013 346
Fax: +34 902 013 379

Sweden

Tel: +46 8 564 76 680
Fax: +46 8 36 63 10

Switzerland

Tel: 0800 83 47 63
Fax: 0800 83 47 54

Taiwan

Tel: +886 2 8751 1739
Fax: +886 2 8751 5625

Turkey

Fisher Paykel Sağlık Ürünleri
Ticaret Limited Şirketi,
Alinteri Bulvarı 1161/1 Sokak
No. 12-14, P.O. Box 06371 Ostim,
Ankara, Turkey

Tel: +90 312 354 34 12
Fax: +90 312 354 31 01

UK**EC REP**

Fisher & Paykel Healthcare Ltd
Unit 16, Cordwallis Park
Clivemont Road, Maidenhead
Berkshire SL6 7BU, UK

Tel: +44 1628 626 136
Fax: +44 1628 626 146

USA/Canada

Tel: +1 800 446 3908
or +1 949 453 4000
Fax: +1 949 453 4001

INTENDED USE

The F&P Eson 2 Nasal Mask is intended to be used by individuals who have been diagnosed by a physician as requiring CPAP or Bi-Level therapy. The F&P Eson 2 Nasal Mask is intended for single patient adult (≥ 66 lb (30 kg)) use in the home and for multiple patient adult use in the hospital or other clinical setting where proper disinfection of the device can occur between patient uses.

OPERATING INSTRUCTIONS

- The operating pressure range of your mask is 4 to 30 cmH₂O.
- The operating temperature range of your mask is 5 to 40 °C (41 to 104 °F).
- Before using your mask each time, you should:
 - i. Inspect it for damage or deterioration. If there is any visible deterioration (cracking, tears, etc.), do not use your mask, and seek replacement part(s) from your healthcare provider.
 - ii. Inspect the exhaust holes on the Elbow **E**. Ensure air is flowing through these holes and do not use if blocked.
 - iii. Make sure path of air in mask is free from objects that may prevent breathing.

NOTE: Failure to follow the operating instructions above may compromise the performance and safety of the mask.

i MASK PARTS

Refer to the mask diagram on the inside cover of this guide.

- | | |
|-------------------------|-----------------------|
| A Silicone Seal | E Elbow |
| B Mask Frame | F Swivel |
| C Headgear | G Frame Socket |
| D Headgear Clips | H Diffuser |

Note: The Elbow **E** and the Headgear Clips **D** are not intended to be removed from the mask by the home user. If removed unintentionally, refer to technical information page for assembly.

ii FITTING YOUR MASK

1. Remove all packaging before using your mask.
2. Hold open the bottom straps of the Headgear **C** with the Mask Frame **B** facing downwards.
3. Guide the headgear **C** over your head so that the silicone seal **A** is resting on your forehead.
4. Place your hands on the bottom straps on either side of the mask frame **B** and pull out and downwards. Ensure the silicone seal **A** rests over your nose and the blue top strap is sitting on your forehead.
5. Gently tighten the headgear straps of the mask headgear **C** starting with the blue forehead straps followed by the bottom straps.

6. The forehead straps should rest horizontally on the forehead, just above the ears. If required the crown strap can be adjusted to achieve this.

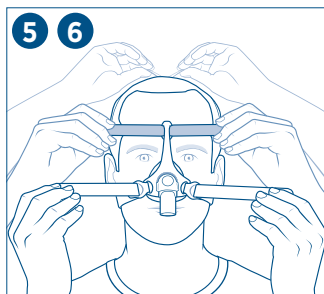
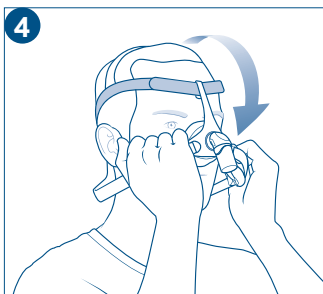
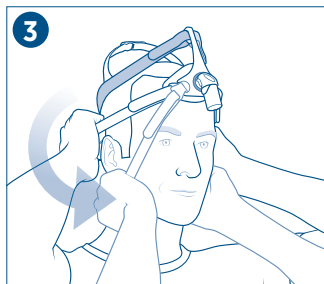
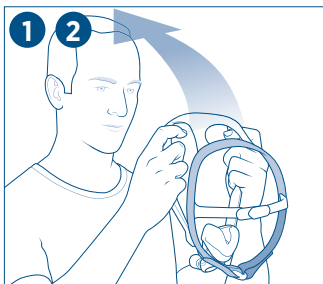

Useful fitting tips:

- If you are experiencing mask leaks, you may need to lift the Silicone Seal **A** off your face and reposition it again.
- Ensure the mask's headgear straps are not fastened too tightly.
- The forehead straps should rest horizontally on the forehead, just above the ears.



DISASSEMBLY FOR CLEANING

1. Unhook the Headgear Clips **D** from the Mask Frame **B**.
2. Slide the forehead straps of the Headgear **C** downwards from the top of the Mask Frame **B**.
3. Remove the Silicone Seal **A** from the Mask Frame **B**.
4. Remove the Swivel **F** from the Elbow **E**.
5. Remove the Diffuser **H** from the Elbow **E**.



CLEANING YOUR MASK AT HOME

Wash your mask (excluding the Headgear **C and Diffuser **H**) after each use:**

1. Hand-wash your mask in soap dissolved in lukewarm water. Do not soak for more than 10 minutes.
2. Rinse thoroughly with fresh water, ensuring that all soap residue has been removed.
3. Leave all parts to dry out of direct sunlight before reassembling.

Wash your Headgear **C** and Diffuser **H** after 7 days of use:

1. Hand-wash your Headgear **C** in soap dissolved in lukewarm water. Do not soak your Headgear for more than 10 minutes.
2. Gently hand-wash the Diffuser **H** in soap dissolved in lukewarm water; avoid scrubbing the material. Do not soak your Diffuser for more than 10 minutes.
3. Rinse thoroughly with fresh water, ensuring that all soap residue has been removed.
4. Leave all parts to dry out of direct sunlight before reassembling.

Cleaning Cautions:

- Do not clean your mask with products containing alcohol, anti-bacterial agents, antiseptic, bleach, chlorine or moisturizer.
- Do not clean your mask in a dishwasher.
- Do not store your mask in direct sunlight.

The above actions may deteriorate or damage the mask and shorten its life. If there is any visible deterioration do not use your mask, but seek replacement part(s).

V

MASK ASSEMBLY

1. Push the Silicone Seal **A** onto the Mask Frame **B** until you hear it click firmly into place.
2. Push the Swivel **F** onto the Elbow **E**.
3. Place the Diffuser **H** onto the Elbow **E**.

1

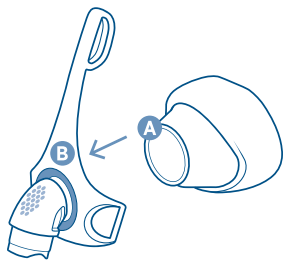

2 3

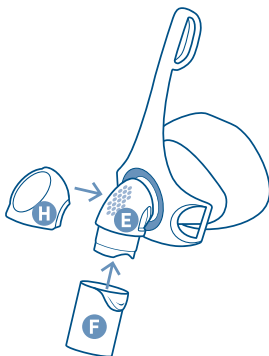

To assemble headgear:

4. Thread the Headgear Clips **D** back onto Headgear **C**.
5. Thread the forehead straps of the Headgear **C** through the slots in the Mask Frame **B**.
6. Hook the Headgear Clips **D** onto the Mask Frame **B**.

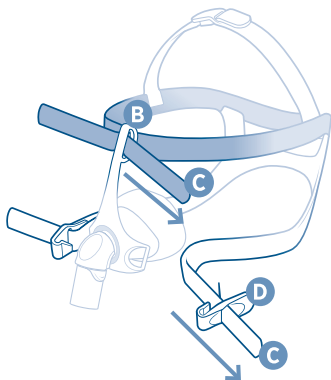
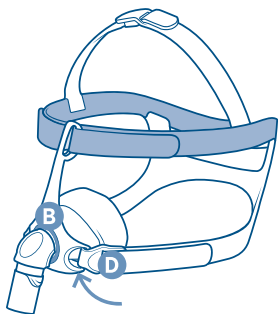
4 5**6**

OXYGEN/PRESSURE PORT CONNECTOR

If pressure readings and/or additional oxygen are required, an Oxygen/Pressure Port Connector is available (REF 900HC452). Please contact your healthcare provider.

TECHNICAL SPECIFICATIONS

F&P ESON 2 EXHAUST FLOW

The F&P Eson 2 Nasal Mask has a unique Diffuser System that is designed to diffuse air which is expelled from the mask. This reduces draft. The Diffuser does not significantly change the amount of air flowing from the mask; therefore, the mask can be used with or without the Diffuser.

Pressure (cmH ₂ O)	4	6	8	10	12	14	16	18	20	22	24	26	28	30
Flow with Diffuser (L/min)	19	25	29	34	38	41	45	48	52	55	58	61	63	66
Flow without Diffuser (L/min)	27	34	39	44	48	52	56	59	62	66	69	71	74	77

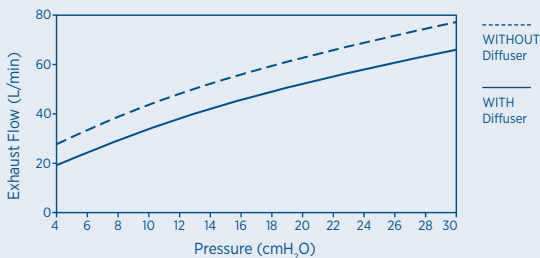

RESISTANCE TO FLOW

Pressure drop through mask with Diffuser @ 50 L/min: 0.19 ± 0.1 cmH₂O

Pressure drop through mask with Diffuser @ 100 L/min: 0.80 ± 0.1 cmH₂O

Pressure drop through mask without Diffuser @ 50 L/min: 0.17 ± 0.1 cmH₂O

Pressure drop through mask without Diffuser @ 100 L/min: 0.73 ± 0.1 cmH₂O

MASK DEAD SPACE

Small: 69 cc

Medium: 86 cc

Large: 98 cc

SOUND

The sound power level of mask with Diffuser is 21.3 dBA, with uncertainty 2.5 dBA

The sound pressure Level of the mask with Diffuser is 13.3 dBA, with uncertainty 2.5 dBA.

The sound power level of mask without Diffuser is 31.4 dBA, with uncertainty 2.5 dBA

The sound pressure Level of the mask without Diffuser is 23.4 dBA, with uncertainty 2.5 dBA.

The F&P Eson 2 Nasal Mask and accessories are not made with natural rubber latex.

MULTI-PATIENT CLEANING INSTRUCTIONS

Your F&P Eson 2 Nasal Mask is provided patient-ready.

To reuse between patients please follow the guidelines on the following website:
www.fphcare.com

If you do not have Internet access please contact your Fisher & Paykel Healthcare Representative.

HEADGEAR (C AND D)

1. Hand-wash the Headgear (C and D) in soap dissolved in lukewarm water. Air-dry out of direct sunlight.

DIFFUSER (H)

2. The Diffuser (H) is for single patient use. Replace between patients.

ALL OTHER PARTS

3. Clean using a mild alkaline detergent according to manufacturer's instructions e.g. soak in 1% Alconox for 10 minutes, gently scrub components in solution with a soft non-metallic brush, rinse in 5 liters of potable water, repeat rinse. Dry completely out of direct sunlight.

4. HIGH-LEVEL DISINFECTION

Pasteurize at
75 °C for 30 mins,
80 °C for 10 mins or
90 °C for 1 min.

The F&P Eson 2 Nasal Mask has been validated to withstand 20 cycles of the above parameters. Failure to properly clean this device may result in inadequate disinfection. It is the user's responsibility to qualify any deviations from the recommended method of reprocessing.

ADVANCED DISASSEMBLY/ASSEMBLY

Please refer to the diagrams at the back of this guide.

- 1 To disassemble Elbow (E) from Mask Frame (B):**
 - Position Elbow (E) so it is facing upward.
 - Pull Elbow (E) downward, away from Mask Frame (B), until Elbow (E) pops out.
- 2 To assemble Elbow (E) back into Mask Frame (B):**
 - Position Elbow (E) so it is facing upward.
 - Push Elbow (E) at an angle and rotate into the Mask Frame (B) until the Elbow (E) pops in.
- 3 To disassemble Headgear Clips (D) from the Headgear (C):**
 - Lie the flexed tabs flat against the bottom straps of the Headgear (C) and guide through the Headgear Clip opening.
 - Unhook Headgear Clips (D) from Mask Frame (B).
- 4 To assemble Headgear Clips (D) with the Headgear (C):**
 - Hook Headgear Clips (D) back onto Mask Frame (B).
 - Thread the bottom straps of Headgear (C) through the Headgear Clips (D) with flexed tabs on Headgear (C) straps facing away from Mask Frame (B).

WARNINGS

Your mask should only be used with approved CPAP or Bi-Level equipment recommended by your physician or respiratory therapist. Your mask should not be used unless the CPAP or Bi-Level machine is turned on and operating properly. The exhaust holes associated with the mask should never be blocked.

- **EXPLANATION OF WARNING:** CPAP and Bi-Level machines are intended to be used with special masks, which have exhaust holes to allow continuous flow of air out of the mask.
 - i. Device switched on (with mask connected): When the CPAP or Bi-Level machine is turned on and functioning properly, new air from the CPAP or Bi-Level machine flushes the exhaled air out through the mask's exhaust holes.
 - ii. Device switched off (with mask connected): When the CPAP or Bi-Level machine is turned off, not enough fresh air will be provided through the mask, and exhaled air may be re-breathed. Re-breathing of exhaled air for longer than several minutes can lead to suffocation in some circumstances.
- At low CPAP or Bi-Level pressures the flow through the exhaust holes may be inadequate to clear all exhaled gas from the tubing. Some re-breathing of exhaled air may occur.
- Discontinue use and consult your healthcare provider or physician if the following occurs:
 - i. Mask discomfort or irritation
 - ii. Allergic reaction
- Do not use if vomiting or feeling nauseous.
- Use with oxygen: With your CPAP or Bi-Level machine, the oxygen flow must be turned off when the machine is not operating. Oxygen accumulated in your CPAP or Bi-Level machine enclosure will create a risk of fire. You should not smoke or be in the vicinity of someone smoking while using oxygen with your mask.
- Only use F&P Eson 2 Diffuser spare parts.
- Ensure the diffuser is completely dry before each use.

CAUTIONS

Use your mask only for its intended use as directed in this guide.

WARRANTY STATEMENT

Fisher & Paykel Healthcare warrants that the mask (excluding foams and material diffusers), when used in accordance with its instructions for use, shall be free from defects in workmanship and materials and will perform in accordance with Fisher & Paykel Healthcare's official published product specifications for a period of 90 days from the date of purchase by the end user. This warranty is subject to the limitations and exceptions set out in detail in www.fphcare.com/sleep-apnea/masks/warranty-mask/

DISPOSAL

Your mask does not contain any hazardous material and may be disposed of with general waste.

DOMAINE D'UTILISATION

Le masque nasal F&P Eson 2 est destiné aux personnes dont le diagnostic médical nécessite une PPC ou un traitement par ventilation à deux niveaux de pression. Le masque nasal F&P Eson 2 est conçu pour une utilisation à domicile sur un patient adulte unique (≥ 30 kg (66 lb)) ou sur des patients adultes multiples en milieu hospitalier ou dans tout autre environnement clinique où il est possible de le désinfecter correctement entre chaque patient.

MODE D'EMPLOI

- La pression de fonctionnement du masque est comprise entre 4 et 30 cmH₂O.
- La température de fonctionnement du masque est comprise entre 5 et 40 °C (41 et 104 °F).
- Avant toute utilisation du masque, vous devez :
 - i. Rechercher tout signe de dommage ou de détérioration. S'il existe une quelconque détérioration visible (par exemple, fissures, déchirures, etc.), ne pas utiliser le masque et se procurer une ou des pièces de rechange auprès de votre prestataire de soins.
 - ii. Inspecter les orifices de sortie sur le coude **E**. Vérifier le passage de l'air au travers de ces orifices et ne pas utiliser le masque en cas d'obstruction.
 - iii. Vérifier que le trajet de l'air dans le masque est exempt d'objets susceptibles d'empêcher la respiration.

REMARQUE : si ce mode d'emploi n'est pas respecté, les performances et la sécurité du masque peuvent en être affectées.

i

PIÈCES DU MASQUE

Référez-vous au schéma du masque sur la deuxième de couverture de ce guide.

- | | |
|------------------------------|----------------------------------|
| A Corps en silicone | E Coude |
| B Structure du masque | F Raccord pivotant |
| C Harnais | G Support de la structure |
| D Attaches du harnais | H Diffuseur |

Remarque : le coude **E** et les attaches du harnais **D** ne sont pas destinés à être retirés du masque par l'utilisateur à domicile. S'ils ont été retirés involontairement, consulter la page d'informations techniques pour leur montage.

ii

MISE EN PLACE DE VOTRE MASQUE

1. Retirer l'ensemble de l'emballage avant d'utiliser le masque.
2. Maintenir ouvertes les sangles inférieures du harnais **C** avec la structure du masque **B** orientée vers le bas.
3. Guider le harnais **C** sur votre tête pour que le corps en silicone **A** repose sur votre front.
4. Placer vos mains sur les sangles inférieures de part et d'autre de la structure du masque **B** puis écarter et tirer vers le bas. Vérifier que le corps en silicone **A** repose par-dessus votre nez et que la sangle supérieure bleue se trouve sur votre front.
5. Serrer doucement les sangles du harnais **C** du masque, d'abord les sangles bleues sur votre front puis les sangles inférieures.

6. Les sangles frontales doivent passer horizontalement sur le front, juste au-dessus des oreilles. Si nécessaire, ajuster le harnais crânien pour y parvenir.

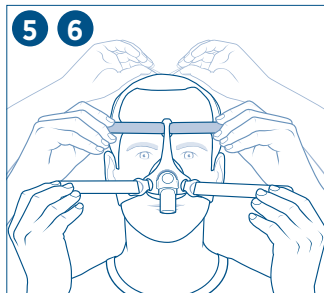
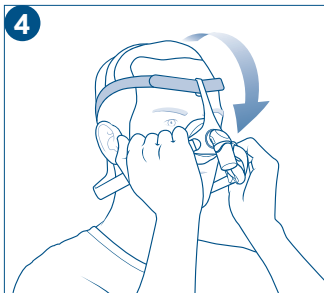
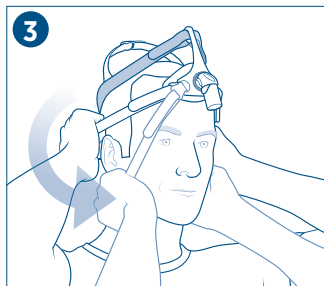
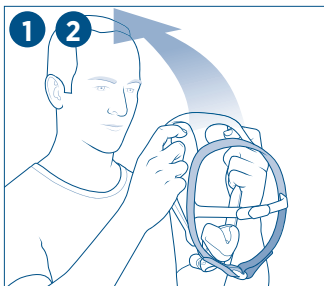

Conseils de mise en place

- Si vous rencontrez des fuites du masque, vous êtes susceptible de devoir soulever le corps en silicone **A** de votre visage et de le repositionner.
- Vérifier que les sangles du harnais du masque ne sont pas trop serrées.
- Les sangles frontales doivent passer horizontalement sur le front, juste au-dessus des oreilles.



DÉMONTAGE DU MASQUE POUR LE NETTOYAGE

1. Décrocher les attaches du harnais **D** de la structure du masque **B**.
2. Faire glisser les sangles frontales du harnais **C** vers le bas, depuis le haut de la structure du masque **B**.
3. Retirer le corps en silicone **A** de la structure du masque **B**.
4. Retirer le raccord pivotant **F** du coude **E**.
5. Retirer le diffuseur **H** du coude **E**.



NETTOYAGE DU MASQUE À DOMICILE

Laver le masque (à l'exception du harnais) **C** et le diffuseur **H**) après chaque utilisation :

1. Laver à la main le masque à l'eau tiède savonneuse. Ne pas laisser tremper plus de 10 minutes.
2. Rincer abondamment à l'eau claire en vérifiant qu'il ne reste pas de traces de savon.
3. Laisser sécher tous les composants à l'abri de l'ensoleillement direct avant de les remonter.

Laver le masque **C** et le diffuseur **H** après 7 jours d'utilisation :

1. Laver le harnais à la main **C** à l'eau tiède savonneuse. Ne pas laisser tremper le harnais plus de 10 minutes.
2. Laver délicatement le diffuseur à la main **H** à l'eau tiède savonneuse ; éviter de broser le matériel. Ne pas laisser tremper le diffuseur plus de 10 minutes.
3. Rincer abondamment à l'eau claire en vérifiant qu'il ne reste pas de traces de savon.
4. Laisser sécher tous les composants à l'abri de l'ensoleillement direct avant de les remonter.

Précautions de nettoyage :

- Ne pas nettoyer le masque avec des produits contenant de l'alcool, des agents antibactériens, des antiseptiques, du chlore et de l'eau de Javel.
- Ne pas nettoyer le masque au lave-vaisselle.
- Ne pas laisser le masque en plein soleil.

Les actions ci-dessus peuvent détériorer ou endommager le masque et raccourcir sa durée d'utilisation. S'il existe une quelconque détérioration visible, ne pas utiliser le masque et se procurer une ou des pièces de rechange.

V

MONTAGE DU MASQUE

1. Pousser le corps en silicone **A** sur la structure du masque **B** jusqu'à ce qu'il s'enclenche fermement en place.
2. Pousser le raccord pivotant **F** sur le coude **E**.
3. Placer le diffuseur **H** sur le coude **E**.

1

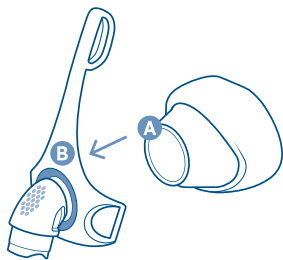

2 3

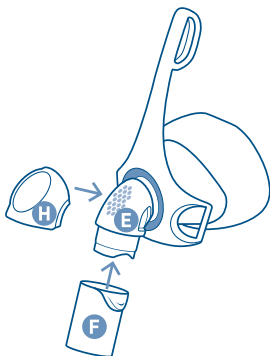

Pour monter le harnais :

4. Faire passer les attaches du harnais **D** à l'arrière de celui-ci **C**.
5. Faire passer les sangles frontales du harnais **C** à travers les fentes de la structure du masque **B**.
6. Accrocher les attaches du harnais **D** sur la structure du masque **B**.

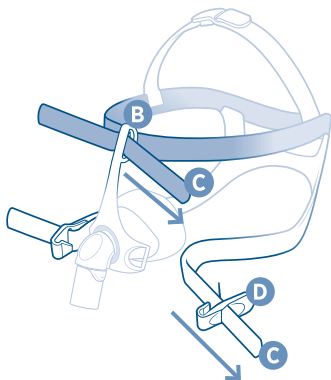
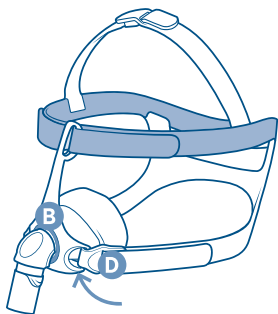
4 5**6**

RACCORD D'OXYGÈNE/DE PRESSION

Un raccord d'oxygène/de pression est disponible (RÉF 900HC452), le cas échéant, pour les mesures de pression et/ou l'enrichissement en oxygène. Veuillez contacter votre prestataire de soins.

CARACTÉRISTIQUES TECHNIQUES

DÉBIT DE FUITE DU F&P ESON 2

Le masque nasal F&P Eson 2 possède un système diffuseur exclusif, qui diffuse l'air expulsé du masque. Ceci permet de limiter le jet d'air expulsé. Le diffuseur ne modifiant pas considérablement la quantité d'air qui s'écoule hors du masque, le masque peut par conséquent être utilisé avec ou sans le diffuseur.

Pression (cmH ₂ O)	4	6	8	10	12	14	16	18	20	22	24	26	28	30
Débit avec diffuseur (L/min)	19	25	29	34	38	41	45	48	52	55	58	61	63	66
Débit sans diffuseur (L/min)	27	34	39	44	48	52	56	59	62	66	69	71	74	77

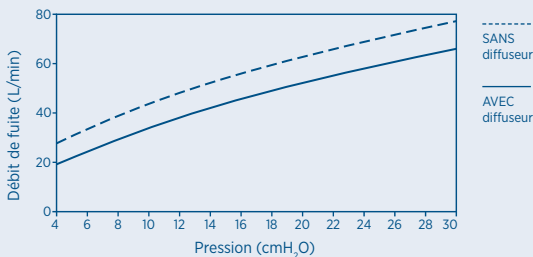

RÉSISTANCE AU DÉBIT

Chute de pression par le masque avec diffuseur à un débit de 50L/min : $0,19 \pm 0,1$ cmH₂O
 Chute de pression par le masque avec diffuseur à un débit de 100L/min : $0,80 \pm 0,1$ cmH₂O
 Chute de pression par le masque sans diffuseur à un débit de 50L/min : $0,17 \pm 0,1$ cmH₂O
 Chute de pression par le masque sans diffuseur à un débit de 100L/min : $0,73 \pm 0,1$ cmH₂O

ESPACE MORT DU MASQUE

Petit : 69 cc

Moyen : 86 cc

Grand : 98 cc

NIVEAU SONORE

Le niveau de puissance sonore du masque avec diffuseur est de 21,3 dBA, avec une incertitude de 2,5 dBA.

Le niveau de pression acoustique du masque avec diffuseur est de 13,3 dBA, avec une incertitude de 2,5 dBA.

Le niveau de puissance sonore du masque sans diffuseur est de 31,4 dBA, avec une incertitude de 2,5 dBA.

Le niveau de pression acoustique du masque sans diffuseur est de 23,4 dBA, avec une incertitude de 2,5 dBA.

Le masque nasal F&P Eson 2 et ses accessoires ne sont pas fabriqués en latex naturel.

INSTRUCTIONS DE NETTOYAGE POUR PATIENTS MULTIPLES

Le masque nasal F&P Eson 2 est fourni prêt à l'emploi.

Pour une utilisation sur plusieurs patients, veuillez suivre les instructions du site Internet suivant : www.fphcare.com

Si vous ne possédez pas de connexion Internet, veuillez contacter votre représentant Fisher & Paykel Healthcare.

HARNAIS (C ET D)

1. Laver à la main le harnais (C et D) à l'eau tiède savonneuse. Sécher à l'air, à l'abri de l'ensoleillement direct.

DIFFUSEUR (H)

2. Le diffuseur (H) est à usage unique. Remplacer entre chaque patient.

TOUS LES AUTRES COMPOSANTS

3. Nettoyer à l'aide d'un détergent doux alcalin conformément aux instructions du fabricant ; par exemple, tremper dans de l'Alconox à 1 % pendant 10 minutes, brosser délicatement les composants dans la solution avec une brosse douce non métallique, rincer dans 5 litres d'eau potable, puis répéter le rinçage. Sécher entièrement à l'abri de l'ensoleillement direct.
4. **DÉSINFECTION DE HAUT NIVEAU**
Pasteuriser à
75 °C pendant 30 min,
80 °C pendant 10 min
ou 90 °C pendant 1 min.

Le masque nasal F&P Eson 2 est validé pour 20 cycles de nettoyage dans les conditions décrites ci-dessus. La désinfection ne sera pas totale si le nettoyage n'est pas effectué correctement. Il incombe à l'utilisateur de s'assurer de l'adéquation de toute autre méthode de reconditionnement.

MONTAGE/DÉMONTAGE AVANCÉ

Voir les schémas au dos de ce guide.

- 1 **Pour démonter le coude (E) de la structure du masque (B) :**
 - Positionner le coude (E) de sorte qu'il soit orienté vers le haut.
 - Tirer le coude (E) vers le bas, en l'éloignant de la structure du masque (B), jusqu'à ce que le coude (E) se dégage.
- 2 **Pour remonter le coude (E) dans la structure du masque (B) :**
 - Positionner le coude (E) de sorte qu'il soit orienté vers le haut.
 - Pousser le coude (E) sous un certain angle et le faire tourner dans la structure du masque (B) jusqu'à ce que le coude (E) s'engage.
- 3 **Pour démonter les attaches du harnais (D) du harnais (C) :**
 - Remettre les languettes pliées à plat contre les sangles inférieures du harnais (C) et les guider à travers les ouvertures des attaches du harnais.
 - Décrocher les attaches du harnais (D) de la structure du masque (B).
- 4 **Pour assembler les attaches du harnais (D) et le harnais (C) :**
 - Accrocher les attaches du harnais (D) à la structure du masque (B).
 - Passer les sangles inférieures (C) du harnais à travers les attaches du harnais (D), les languettes pliées sur les sangles du harnais (C) tournant le dos à la structure du masque (B).

AVERTISSEMENTS

Ce masque ne doit être utilisé qu'avec des appareils de PPC ou VNDP recommandés par un médecin ou inhalothérapeute. Un masque ne doit être utilisé que si l'appareil de PPC ou VNDP est allumé et fonctionne correctement. Ne jamais boucher les orifices de sortie du masque.

- **EXPLICATION DE L'AVERTISSEMENT :** les appareils de PPC/VNDP ont été conçus pour être utilisés avec des masques spécifiques dont les orifices de sortie laissent échapper un flux continu d'air.
 - i. Dispositif en marche (avec masque raccordé) : lorsque l'appareil de PPC/VNDP est en marche et fonctionne normalement, il envoie de l'air frais qui chasse l'air expiré en dehors du masque à travers ces orifices de sortie.
 - ii. Dispositif à l'arrêt (avec masque raccordé) : lorsque l'appareil de PPC/VNDP est à l'arrêt, l'apport d'air frais pourra être insuffisant et l'air expiré pourra être réinhalé. La réinhalation de l'air expiré pendant plusieurs minutes peut provoquer la suffocation.
- Dans le cas de faibles niveaux de pression de PPC/VNDP, le débit d'air à travers les orifices peut devenir insuffisant pour évacuer les gaz expirés du circuit. Une certaine réinhalation de l'air expiré est alors possible.
- Interrompre l'utilisation et consulter votre prestataire de soins ou votre médecin dans les cas suivants :
 - i. Gêne ou irritation due au masque
 - ii. Réaction allergique
- Ne pas utiliser en cas de vomissements ou de nausées.
- Utilisation avec de l'oxygène : avec un appareil de PPC ou VNDP, le débit d'oxygène doit être arrêté quand l'appareil n'est pas en fonctionnement. L'oxygène accumulé dans le boîtier de l'appareil de PPC ou VNDP crée un risque d'incendie. Vous ne devez pas fumer ou vous trouver à proximité d'une personne qui fume pendant que vous utilisez de l'oxygène avec le masque.
- Utiliser uniquement les pièces de rechange du diffuseur F&P Eson 2.
- S'assurer que le diffuseur est parfaitement sec avant chaque utilisation.

PRÉCAUTIONS

Utiliser le masque uniquement pour l'usage pour lequel il est prévu, spécifié dans ce guide.

DÉCLARATION DE GARANTIE

Fisher & Paykel Healthcare garantit que, s'il est utilisé conformément au mode d'emploi, le masque (mousse et filtre diffuseur exclus) ne présentera pas de défauts liés à sa fabrication ou ses matériaux, et que ses performances seront en accord avec les spécifications produit officiellement diffusées par Fisher & Paykel Healthcare, pendant une période de 90 jours à partir de la date d'achat par l'utilisateur final. Cette garantie est assujettie à des restrictions et à des exceptions détaillées dans www.fphcare.com/sleep-apnea/masks/warranty-mask/

ÉLIMINATION

Le masque ne contient pas de matière dangereuse et peut être jeté avec les déchets ménagers.

USO PREVISTO

La máscara nasal Eson 2 de F&P está diseñada para personas a las que su médico les haya diagnosticado que necesitan una terapia CPAP o BIPAP. La máscara nasal Eson 2 de F&P es de uso exclusivo para un solo paciente adulto (≥ 30 kg [66 lb]) en su domicilio, o bien para varios pacientes en el hospital u otros entornos clínicos, donde pueda llevarse a cabo una desinfección apropiada del dispositivo compartido por varios pacientes.

INSTRUCCIONES DE FUNCIONAMIENTO

- El intervalo de presión de funcionamiento de la máscara es de 4 a 30 cmH₂O.
- El intervalo de temperatura de funcionamiento de la máscara es de 5 a 40 °C (41 a 104 °F).
- Antes de utilizar la máscara cada vez, deberá:
 - i. Inspeccionarla para ver si presenta daños o está deteriorada. Si se aprecia algún deterioro visible (agrietamiento, desgarros, etc.), no la use y solicite piezas de repuesto al personal sanitario.
 - ii. Compruebe los orificios de escape del codo **E**. Asegúrese de que circule el aire a través de dichos orificios y no use el producto si están obstruidos.
 - iii. Asegúrese de que el paso del aire a la máscara esté libre de objetos que puedan impedir la respiración.

NOTA: si no se respetan las instrucciones de funcionamiento anteriores, el funcionamiento y la seguridad de la máscara pueden verse afectados.

i PIEZAS DE LA MÁSCARA

Consulte el diagrama de la máscara en el interior de la portada de esta guía.

- | | |
|------------------------------|--------------------------|
| A Vaina de silicona | E Codo |
| B Marco de la máscara | F Pieza giratoria |
| C Arnés | G Toma del marco |
| D Cierres del arnés | H Difusor |

Nota: el codo **E** y los cierres del arnés **D** no están diseñados para que los pueda retirar de la máscara el usuario domiciliario. Si los retira accidentalmente, consulte la página de información técnica para el montaje.

ii CÓMO COLOCAR LA MÁSCARA

1. Retire todo el embalaje antes de usar la máscara.
2. Mantenga abiertas las cintas inferiores del arnés **C** con el marco de la máscara **B** orientado hacia abajo.
3. Guíe el arnés **C** sobre la cabeza, de forma que la vaina de silicona **A** se apoye en la frente.
4. Tire hacia fuera y hacia abajo de las cintas inferiores que hay a ambos lados del marco de la máscara **B**. Asegúrese de que la vaina de silicona **A** quede apoyada sobre su nariz y que la cinta superior azul se encuentre en su frente.
5. Tire con cuidado de las cintas del arnés **C**, primero de las azules de la frente y luego de las de abajo.

6. Las correas de la frente deben situarse en posición horizontal sobre la frente, por encima de las orejas. Si es necesario, para ello se puede ajustar la correa de la coronilla.

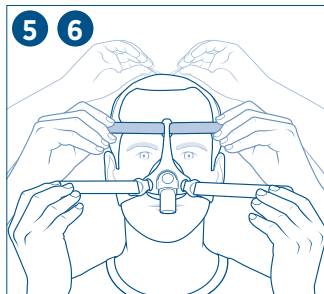
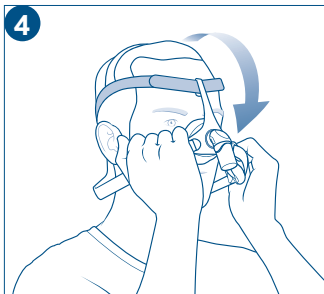
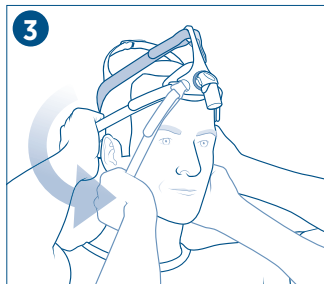
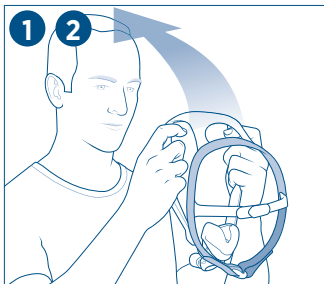

Consejos útiles para el ajuste:

- Si nota fugas en la máscara, es posible que deba levantar y quitar de la cara la vaina de silicona **A** para volver a colocarla correctamente.
- Asegúrese de que las cintas del arnés de la máscara no estén demasiado apretadas.
- Las cintas de la frente deben situarse en posición horizontal sobre la frente, por encima de las orejas.

iii**DESMONTAJE PARA LA LIMPIEZA**

1. Desenganche los cierres del arnés **D** del marco de la máscara **B**.
2. Deslice las cintas de la frente del arnés **C** hacia abajo desde la parte superior del marco de la máscara **B**.
3. Retire la vaina de silicona **A** del marco de la máscara **B**.
4. Retire la pieza giratoria **F** del codo **E**.
5. Retire el difusor **H** del codo **E**.

iv**LIMPIEZA DE LA MÁSCARA EN CASA**

Lave la máscara (a excepción del arnés **C y el difusor **H**) después de cada uso:**

1. Lave la máscara a mano en agua tibia con jabón. No la deje en remojo durante más de 10 minutos.
2. Enjuague bien con agua limpia, asegurándose de eliminar todos los residuos de jabón.
3. Antes de volver a montarlos, deje secar todos los componentes fuera del alcance de la luz solar directa.

Lave el arnés **C y el difusor **H** tras 7 días de uso:**

1. Lave el arnés a mano **C** en agua tibia con jabón. No deje el arnés en remojo durante más de 10 minutos.
2. Lave el difusor a mano con suavidad **H** en agua tibia con jabón; evite frotar el material. No deje el difusor en remojo durante más de 10 minutos.
3. Enjuague bien con agua limpia, asegurándose de eliminar todos los residuos de jabón.
4. Antes de volver a montarlos, deje secar todos los componentes fuera del alcance de la luz solar directa.

Precauciones de limpieza:

- No lave la máscara con productos que contengan alcohol, agentes antibacterianos, antisépticos, lejía, cloro ni humectantes.
- No lave la máscara en el lavavajillas.
- Mantenga la máscara fuera del alcance de la luz solar directa.

Lo anteriormente señalado puede deteriorar o dañar la máscara y acortar su vida útil. Si se aprecia algún deterioro visible, no utilice la máscara; solicite piezas de repuesto.

V

MONTAJE DE LA MÁSCARA

1. Presione la vaina de silicona **A** hacia el marco de la máscara **B** hasta que oiga un chasquido que confirma la correcta colocación.
2. Empuje la pieza giratoria **F** hacia el codo **E**.
3. Coloque el difusor **H** en el codo **E**.

1

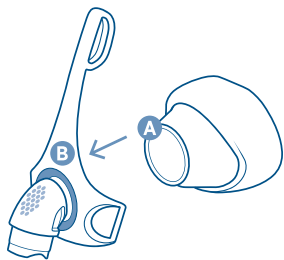

2 3

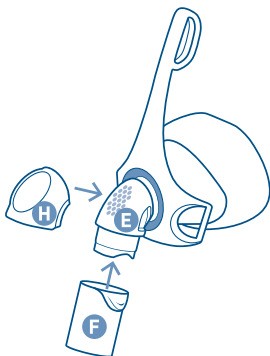

Para montar el arnés:

4. Enganche los cierres del arnés **D** de nuevo en el arnés **C**.
5. Deslice las cintas de la frente del arnés **C** a través de las ranuras del marco de la máscara **B**.
6. Enganche los cierres del arnés **D** en el marco de la máscara **B**.

4 5

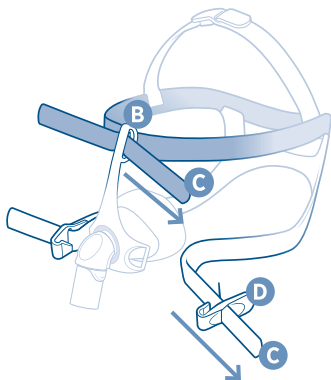

6

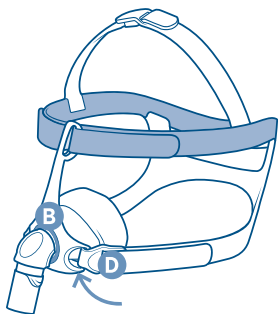

CONECTOR DEL PUERTO DE OXÍGENO/PRESIÓN

Si es necesario llevar a cabo mediciones de presión u oxígeno de manera adicional, puede disponer de un conector de puerto de oxígeno/presión (referencia 900HC452). Póngase en contacto con el personal sanitario.

ESPECIFICACIONES TÉCNICAS

FLUJO DE ESCAPE DE LA ESON 2 DE F&P

La máscara nasal Eson 2 de F&P cuenta con un exclusivo sistema difusor diseñado para disipar el aire que se expela de la máscara. Esto reduce las corrientes de aire. El difusor no cambia la cantidad de aire que fluye de la máscara en forma significativa, por lo que la máscara puede ser utilizada tanto con el difusor como sin él.

Presión (cmH ₂ O)	4	6	8	10	12	14	16	18	20	22	24	26	28	30
Flujo con difusor (L/min)	19	25	29	34	38	41	45	48	52	55	58	61	63	66
Flujo sin difusor (L/min)	27	34	39	44	48	52	56	59	62	66	69	71	74	77

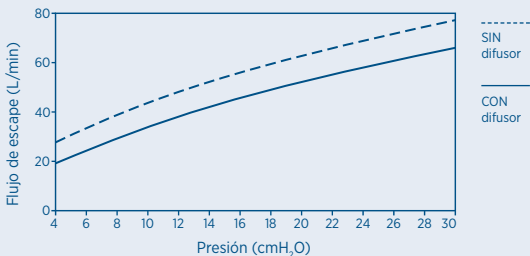

RESISTENCIA AL FLUJO

Caída de presión a través de la máscara con difusor a 50 l/min: $0,19 \pm 0,1$ cmH₂O

Caída de presión a través de la máscara con difusor a 100 l/min: $0,80 \pm 0,1$ cmH₂O

Caída de presión a través de la máscara sin sistema difusor a 50 L/min: $0,17 \pm 0,1$ cmH₂O

Caída de presión a través de la máscara sin sistema difusor a 100 L/min: $0,73 \pm 0,1$ cmH₂O

ESPACIO MUERTO DE LA MÁSCARA

Pequeña: 69 cc

Mediana: 86 cc

Grande: 98 cc

SONIDO

El nivel de potencia del sonido de la máscara con difusor es de 21,3 dBA, con una incertidumbre de 2,5 dBA.

El nivel de presión del sonido de la máscara con difusor es de 13,3 dBA, con una incertidumbre de 2,5 dBA.

El nivel de potencia del sonido de la máscara sin difusor es de 31,4 dBA, con una incertidumbre de 2,5 dBA.

El nivel de presión del sonido de la máscara sin difusor es de 23,4 dBA, con una incertidumbre de 2,5 dBA.

La máscara nasal Eson 2 de F&P y sus accesorios no están fabricados con látex de caucho natural.

INSTRUCCIONES DE LIMPIEZA PARA EL USO EN VARIOS PACIENTES

La máscara nasal Eson 2 de F&P se suministra lista para su uso.

Si la van a utilizar varios pacientes, siga las instrucciones de la página Web:

www.fphcare.com

Si no dispone de acceso a Internet, póngase en contacto con su representante de Fisher & Paykel Healthcare.

ARNÉS (C Y D)

1. Lave el arnés (C y D) a mano en agua tibia y jabón. Séquela al aire alejada de la luz solar directa.

DIFUSOR (H)

2. El difusor (H) es para uso en un solo paciente. Sustitúyalo en cada uso con distintos pacientes.

RESTO DE PIEZAS

3. Lave con un detergente alcalino suave según las instrucciones del fabricante, p. ej., remojar en Alconox al 1 % durante 10 minutos, frotar suavemente los componentes en la solución con un cepillo suave no metálico, enjuagar en 5 litros de agua potable y repetir el enjuague. Seque del todo alejado de la luz solar directa.

4. DESINFECCIÓN DE ALTO NIVEL

Pasteurice a

75 °C durante 30 minutos,

80 °C durante 10 minutos o

90 °C durante 1 minuto.

La máscara nasal Eson 2 de F&P ha sido homologada para resistir 20 ciclos según los parámetros anteriores. La limpieza inadecuada de este dispositivo puede causar una desinfección deficiente. Será responsabilidad del usuario cualquier desviación de los métodos de reciclaje recomendados.

DESMONTAJE/MONTAJE AVANZADOS

Consulte los diagramas del dorso de esta guía.

- 1 Para desmontar el codo (E) del marco de la máscara (B):**
 - Coloque el codo (E) orientado hacia arriba.
 - Tire del codo (E) hacia abajo hasta que se desprenda del marco de la máscara (B).
- 2 Para volver a montar el codo (E) en el marco de la máscara (B):**
 - Coloque el codo (E) orientado hacia arriba.
 - Empuje el codo (E) hacia el interior del marco de la máscara (B) formando un ángulo y haciéndolo girar hasta que quede encajado.
- 3 Para desmontar los cierres (D) del arnés (C):**
 - Lleve las pestañas dobladas en posición horizontal contra las cintas inferiores del arnés (C) y páselas por la abertura del cierre del arnés.
 - Desenganche los cierres del arnés (D) del marco de la máscara (B).
- 4 Para montar los cierres del arnés (D) en el arnés (C):**
 - Enganche los cierres del arnés (D) de nuevo en el marco de la máscara (B).
 - Inserte las cintas inferiores del arnés (C) a través de los cierres del arnés (D) con las pestañas dobladas sobre las cintas del arnés (C) orientadas en sentido contrario al marco de la máscara (B).

ADVERTENCIAS

Esta máscara solo debe usarse junto con el equipo autorizado CPAP o BIPAP recomendado por su médico o fisioterapeuta respiratorio. La máscara debe utilizarse siempre y cuando el equipo CPAP o BIPAP esté encendido y funcione correctamente. Los orificios de escape de la máscara no deben estar nunca obstruidos.

- **EXPLICACIÓN DE LA ADVERTENCIA:** los equipos CPAP/BIPAP están diseñados para ser utilizados con máscaras especiales que disponen de orificios de escape que permiten la salida continua del flujo de aire al exterior de la máscara.
 - i. Dispositivo encendido (con la máscara conectada): cuando el equipo CPAP/BIPAP esté conectado y funcione correctamente, el aire nuevo del equipo CPAP/BIPAP expelerá el aire exhalado por los orificios de escape de la máscara.
 - ii. Dispositivo apagado (con la máscara conectada): cuando el aparato de CPAP/BIPAP esté apagado, no se proporcionará suficiente aire fresco a través de la máscara, por lo que el usuario correrá el riesgo de volver a respirar el aire expulsado. Volver a inhalar el aire exhalado durante varios minutos puede provocar asfixia en determinadas circunstancias.
- Con unos niveles bajos de presión de CPAP/BIPAP, el flujo de aire que pasa por los orificios de escape puede resultar insuficiente para eliminar todos los gases exhalados del tubo. Puede que se vuelva a respirar parte del aire exhalado.
- Deje de usar la máscara y consulte al personal sanitario o al médico si ocurre lo siguiente:
 - i. La máscara provoca molestias o irritación
 - ii. Reacción alérgica
- No utilizar en caso de vómito o náuseas.
- Uso con oxígeno: con un equipo CPAP/BIPAP, debe cortarse el flujo de oxígeno cuando el equipo no se encuentre en funcionamiento. El oxígeno acumulado en el equipo CPAP/BIPAP puede originar un incendio. No se debe fumar ni acercarse a nadie que esté fumando, mientras use oxígeno con la máscara.
- Utilice únicamente las piezas de recambio del difusor Eson 2 de F&P.
- Asegúrese de que el difusor esté totalmente seco antes cada uso.

PRECAUCIONES

Utilice la máscara únicamente para los fines para los que ha sido diseñada y de acuerdo con lo indicado en esta guía.

DECLARACIÓN DE GARANTÍA

Fisher & Paykel Healthcare garantiza que las mascarillas de Fisher & Paykel Healthcare (sin incluir las espumas y los difusores de tela) estarán libres de defectos de mano de obra y materiales y funcionarán de acuerdo con las especificaciones oficiales publicadas por Fisher & Paykel Healthcare, siempre y cuando se utilicen de acuerdo con las instrucciones de uso y durante un periodo de 90 días a partir de la fecha de compra por parte del usuario final. Esta garantía está sujeta a las limitaciones y excepciones establecidas en detalle en la siguiente página web www.fphcare.com/sleep-apnea/masks/warranty-mask/

ELIMINACIÓN

La máscara no contiene ningún material peligroso y se puede desechar en la basura general.

INDICAÇÕES

A Máscara Nasal F&P Eson 2 é indicada para pacientes que têm prescrição médica de tratamento com CPAP ou ventilador de dois níveis (Bi-level). A Máscara Nasal F&P Eson 2 deve ser utilizada por um único paciente adulto (≥ 30 kg (66 lbs)) em ambiente domiciliar ou por múltiplos pacientes adultos em ambiente hospitalar ou ainda em outros cenários clínicos onde a desinfecção do dispositivo possa ser realizada entre pacientes.

INSTRUÇÕES DE FUNCIONAMENTO

- A variação da pressão de funcionamento da máscara é de 4 a 30 cmH₂O.
- A variação da temperatura de funcionamento da máscara é de 5 a 40 °C (41 a 104 °F).
- Antes de cada utilização da máscara:
 - i. Inspeção a máscara quanto a danos ou deterioração. Se houver qualquer deterioração visível (rachaduras, rasgos, etc.), não utilize a máscara e solicite substituição da(s) peça(s) para seu distribuidor de produtos médicos.
 - ii. Inspeção a válvula expiratória localizada no Cotovelo **E**. Assegure-se de que o ar está fluindo através dos orifícios e não utilize a máscara se estiverem obstruídos.
 - iii. Verifique se o caminho do ar na máscara está livre de objetos que possam impedir a respiração.

NOTA: Qualquer falha em seguir as instruções de funcionamento acima descritas pode comprometer o desempenho e a segurança da máscara.

i COMPONENTES DA MÁSCARA

Consulte o diagrama da máscara na contracapa deste guia de informação.

- | | |
|--|---------------------------|
| A Vedação de Silicone | E Cotovelo |
| B Estrutura da Máscara | F Engate Giratório |
| C Touca de Fixação | G Soquete da Base |
| D Presilhas da Touca de Fixação | H Difusor |

Nota: O Cotovelo **E** e as Presilhas da Touca de Fixação **D** não devem ser removidos da máscara quando em uso domiciliar. Se forem removidos involuntariamente, consulte a página de informações técnicas para montagem.

ii COMO COLOCAR SUA MÁSCARA

1. Remova toda a embalagem antes de utilizar sua máscara.
2. Mantenha as tiras inferiores da touca de fixação abertas **C** com a estrutura da máscara **B** voltada para baixo.
3. Passe a touca de fixação **C** por cima da cabeça, de forma a que a vedação de silicone **A** assente sobre a testa.
4. Coloque as mãos nas tiras inferiores em ambos os lados da estrutura da máscara **B** e puxe para fora e para baixo. Assegure-se de que a vedação de silicone **A** assenta no seu nariz e que a tira superior azul assenta sobre a sua testa.
5. Ajuste cuidadosamente as tiras da touca de fixação **C** da máscara, começando pelas tiras azuis da testa, seguidas das tiras inferiores.

6. As tiras frontais devem repousar horizontalmente sobre a testa, logo acima das orelhas. A tira cefálica pode ser ajustada, se necessário, para essa finalidade:

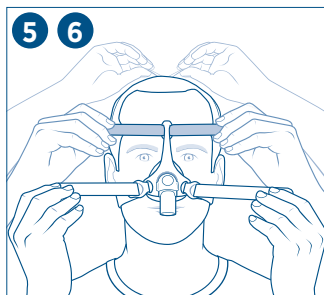
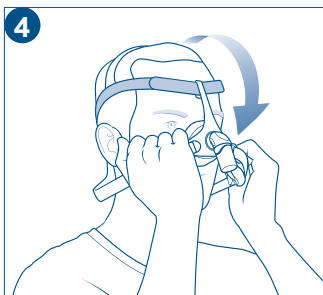
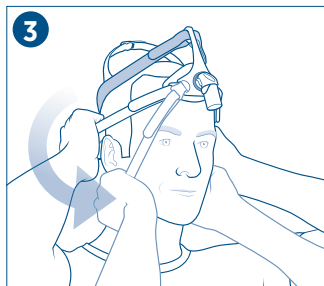
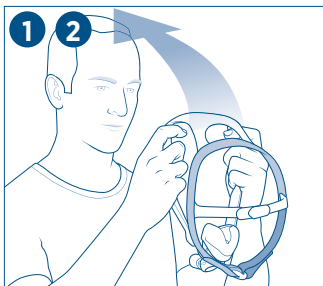

Dicas úteis para colocação da máscara:

- Se você tiver problemas de vazamentos na máscara, tente levantar a Vedação de Silicône **A** afastando-a do rosto e reposicionando a máscara.
- Verifique se as tiras da touca de fixação não estão demasiadamente apertadas.
- As tiras frontais devem repousar horizontalmente sobre a testa, logo acima das orelhas



DESMONTAGEM PARA LIMPEZA

1. Solte as Presilhas da Touca de Fixação **D** da Estrutura da Máscara **B**.
2. Deslize as tiras frontais da Touca de Fixação **C** da parte superior da Estrutura da Máscara **B** para baixo.
3. Remova a Vedação de Silicone **A** da Estrutura da Máscara **B**.
4. Remova o Engate Giratório **F** do Cotovelo **E**.
5. Remova o Difusor **H** do Cotovelo **E**.



COMO LIMPAR SUA MÁSCARA EM CASA

Lave sua máscara (exceto a Touca de Fixação **C e o Difusor **H**) após cada utilização:**

1. Lave a máscara à mão com sabão dissolvido em água morna. Não a deixe de molho por período maior que 10 minutos.
2. Enxágue minuciosamente em água corrente, assegurando-se de que todo resíduo de sabão tenha sido removido.
3. Deixe todos os componentes da máscara secarem ao abrigo do sol antes de montá-la novamente.

Lave a Touca de Fixação **C** e o Difusor **H** após 7 dias de uso:

1. Lave a Touca à mão **C** com sabão dissolvido em água morna. Não a deixe de molho por um período maior que 10 minutos.
2. Lave o Difusor à mão, cuidadosamente, **H** com sabão dissolvido em água morna. Evite esfregar o material. Não o deixe de molho por período maior que 10 minutos.
3. Enxágue minuciosamente em água corrente, assegurando-se de que todo resíduo de sabão tenha sido removido.
4. Deixe todos os componentes da máscara secarem ao abrigo do sol antes de montá-la novamente.

Cuidados ao limpar:

- Não limpe a máscara com produtos que contenham álcool, agentes antibacterianos, antissépticos, alvejantes, cloro ou hidratantes.
- Não utilize lavadoras de louça.
- Não exponha a máscara à luz solar direta.

Os procedimentos acima descritos podem deteriorar ou danificar a máscara, diminuindo sua vida útil. Se houver qualquer deterioração visível, não utilize a máscara e substitua a(s) peça(s).

V

MONTAGEM DA MÁSCARA

1. Encaixe a Vedação de Silicone **A** na Estrutura da Máscara **B** até ouvir um click, confirmando que está firmemente posicionada.
2. Encaixe o Engate Giratório **F** no Cotovelo **E**.
3. Coloque o Difusor **H** no Cotovelo **E**.

1

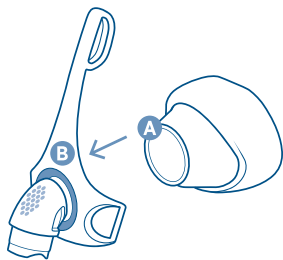

2 3

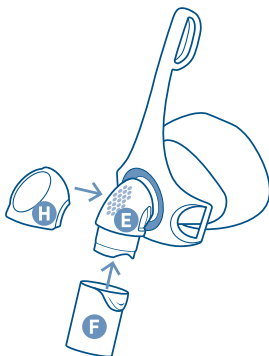

Montagem da touca de fixação:

4. Coloque as Presilhas **D** na Touca de Fixação **C**.
5. Coloque as tiras frontais da Touca de Fixação **C** nas ranhuras da Estrutura da Máscara **B**.
6. Prenda as Presilhas da Touca de Fixação **D** na Estrutura da Máscara **B**.

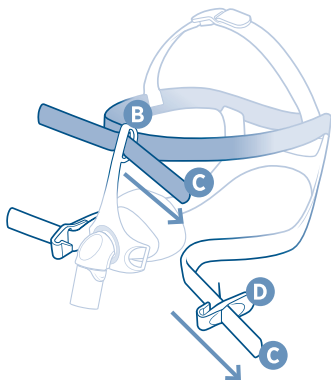
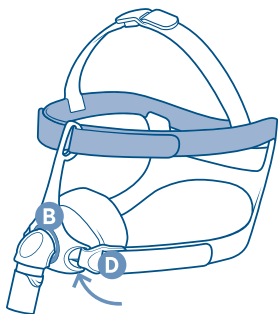
4 5**6**

CONECTOR DE ENTRADA DE OXIGÊNIO/PRESSÃO

Caso seja necessária a realização de leitura de pressão e/ou administração de oxigênio adicional, um Conector de Entrada de Oxigênio/Pressão encontra-se disponível (REF 900HC452). Entre em contato com o seu distribuidor de equipamentos médicos.

ESPECIFICAÇÕES TÉCNICAS

FLUXO EXPIRATÓRIO DA F&P ESON 2

A Máscara Nasal F&P Eson 2 possui um Sistema Difusor único que foi projetado para dispersar o ar expirado. Isso reduz a corrente de ar. O Difusor não muda significativamente a quantidade de ar que sai da máscara. Portanto, a máscara pode ser utilizada com ou sem o Difusor.

Pressão (cmH ₂ O)	4	6	8	10	12	14	16	18	20	22	24	26	28	30
Fluxo com Difusor (L/min)	19	25	29	34	38	41	45	48	52	55	58	61	63	66
Fluxo sem Difusor (L/min)	27	34	39	44	48	52	56	59	62	66	69	71	74	77

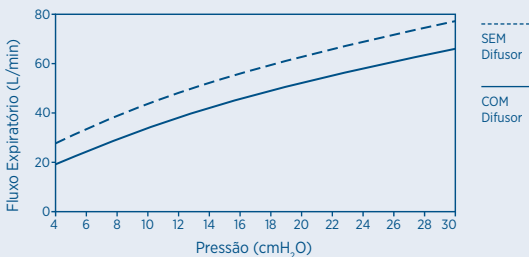

RESISTÊNCIA AO FLUXO

Queda de pressão por meio da máscara com o Difusor @ 50 L/min: $0,19 \pm 0,1$ cmH₂O

Queda de pressão por meio da máscara com o Difusor @ 100 L/min: $0,80 \pm 0,1$ cmH₂O

Queda de pressão por meio da máscara sem o Sistema Difusor @ 50 L/min: $0,17 \pm 0,1$ cmH₂O

Queda de pressão por meio da máscara sem o Sistema Difusor @ 100 L/min: $0,73 \pm 0,1$ cmH₂O

ESPAÇO MORTO DA MÁSCARA

Pequena: 69 cc

Média: 86 cc

Grande: 98 cc

RUÍDO

O nível de potência sonora da máscara com o Difusor é 21,3 dBA, com incerteza de 2,5 dBA

O nível de pressão Sonora da máscara com o Difusor é 13,3 dBA, com incerteza de 2,5 dBA.

O nível de potência sonora da máscara sem o Difusor é 31,4 dBA, com incerteza de 2,5 dBA

O nível de pressão Sonora da máscara sem o Difusor é 23,4 dBA, com incerteza de 2,5 dBA.

A Máscara Nasal F&P Eson 2 e seus acessórios não são fabricados com borracha natural (látex).

INSTRUÇÕES DE LIMPEZA - MÚLTIPLOS PACIENTES

A Máscara Nasal F&P Eson 2 vem pronta para ser utilizada.

Para que possa ser utilizada por diferentes pacientes, siga as instruções do seguinte website: www.fphcare.com

Se você não tiver acesso à Internet, entre em contato com o representante da Fisher & Paykel Healthcare.

TOUCA DE FIXAÇÃO (C E D)

1. Lave a Touca (C e D) à mão com sabão dissolvido em água morna. Deixe secar ao abrigo da luz solar direta.

DIFUSOR (H)

2. O Difusor (H) deve ser utilizado por um único paciente. Deve ser substituído entre pacientes.

TODAS AS OUTRAS PEÇAS

3. Limpe utilizando um detergente alcalino suave, de acordo com as instruções do fabricante. Por exemplo, mergulhe em Alconox a 1% por 10 minutos, esfregue suavemente os componentes com a solução utilizando uma escova macia não metálica, enxágue em cinco litros de água potável e enxágue novamente. Deixe secar completamente ao abrigo da luz solar direta.

4. DESINFECÇÃO DE ALTO NÍVEL

- Pasteurize a
 - 75 °C por 30 minutos,
 - 80 °C por 10 minutos ou
 - 90 °C por 1 minuto.

A Máscara Nasal F&P Eson 2 foi validada para resistir a 20 ciclos dos parâmetros acima. Qualquer falha no processo de limpeza deste dispositivo pode resultar em desinfecção inadequada. É responsabilidade do usuário qualificar qualquer divergência relacionada aos métodos de processamento recomendados.

MONTAGEM/DESMONTAGEM COMPLETA

Consulte os diagramas exibidos na parte posterior deste guia:

- 1 Para desconectar o Cotovelo (E) da Estrutura da Máscara (B):**
 - Posicione o Cotovelo (E) voltado para cima.
 - Puxe o Cotovelo (E) para baixo, afastando-o da Estrutura da Máscara (B), até que ele se solte.
- 2 Para conectar o Cotovelo (E) à Estrutura da Máscara (B):**
 - Posicione o Cotovelo (E) voltado para cima.
 - Pressione o Cotovelo (E) inclinado e gire-o na Estrutura da Máscara (B) até que esteja encaixado.
- 3 Para soltar as Presilhas (D) da Touca de Fixação (C):**
 - Apoie as abas flexíveis contra as tiras inferiores da Touca de Fixação (C) e passe por dentro da abertura das Presilhas da Touca de Fixação.
 - Solte as Presilhas da Touca de Fixação (D) da Estrutura da Máscara (B).
- 4 Para prender as Presilhas (D) na Touca de Fixação (C):**
 - Prenda as Presilhas da Touca de Fixação (D) da Estrutura da Máscara (B).
 - Passe as tiras inferiores da Touca de Fixação (C) pelas Presilhas (D) com as abas flexíveis na Touca de Fixação (C) afastadas da Estrutura da Máscara (B).

ADVERTÊNCIAS

Sua máscara somente deve ser utilizada com equipamentos de CPAP ou de dois níveis recomendados pelo seu médico ou terapeuta respiratório. Sua máscara somente deve ser utilizada com o equipamento de CPAP ou de dois níveis ligado e funcionando adequadamente. A válvula expiratória da máscara nunca deve ser obstruída.

- **EXPLICAÇÃO DA ADVERTÊNCIA:** Os equipamentos de CPAP e de dois níveis devem ser utilizados com máscaras especiais, que possuem válvulas expiratórias, permitindo um fluxo contínuo de ar para fora da máscara.
 - i. Dispositivo ligado (com a máscara conectada): Quando o equipamento de CPAP ou de dois níveis está ligado e operando adequadamente, o ar novo proveniente desses equipamentos remove o ar expirado pelo paciente para fora da máscara através da válvula expiratória.
 - ii. Dispositivo desligado (com a máscara conectada): Quando o equipamento de CPAP ou de dois níveis não estiver funcionando, não haverá ar novo suficiente na máscara e o ar expirado pelo paciente pode ser reinalado. Em algumas circunstâncias, reinalar o ar exalado por alguns minutos pode provocar sufocamento.
- Quando os equipamentos de CPAP ou de dois níveis operam com baixas pressões, o fluxo de saída de ar através da válvula expiratória pode não ser suficiente para remover do circuito respiratório o ar expirado pelo paciente. É possível que ocorra alguma reinalação de ar expirado.
- Descontinue o uso da máscara e consulte o seu Profissional da saúde se ocorrer o seguinte:
 - i. Desconforto ou irritação causados pelo uso da máscara
 - ii. Reação alérgica
- Não a utilize se vomitar, ou se sentir ânsia.
- Utilização com oxigênio: Se oxigênio for utilizado com equipamentos de CPAP ou de dois níveis, o fluxo de oxigênio deve ser desligado quando estes equipamentos não estiverem em funcionamento. Este acúmulo de oxigênio dentro do gabinete do equipamento de CPAP ou equipamento ou de dois níveis causa risco de incêndio. Não fume quando estiver utilizando esta máscara ou nas proximidades de uma pessoa utilizando a máscara com oxigênio.
- Utilize apenas peças de reposição do Difusor F&P Eson 2.
- Verifique se o difusor está completamente seco antes de cada utilização.

PRECAUÇÕES

Utilize a máscara apenas para os fins indicados, conforme as instruções contidas neste guia.

DECLARAÇÃO DE GARANTIA

A Fisher & Paykel Healthcare garante que a máscara (excluindo as almofadas de espuma e os difusores), quando utilizada de acordo com as instruções de utilização, não deve apresentar defeitos de fabricação e seus materiais apresentarão desempenho de acordo com as especificações oficiais da Fisher & Paykel Healthcare relativas ao produto por um período de 90 dias a partir da data de compra pelo usuário final. Esta garantia está sujeita às limitações e exceções detalhadas em www.fphcare.com/sleep-apnea/masks/warranty-mask/

DESCARTE

Esta máscara não contém qualquer substância perigosa e pode ser descartada com lixo comum.

VERWENDUNGSZWECK

Die F&P Eson 2 Nasalmaske ist für Patienten vorgesehen, bei denen der Arzt eine CPAP- oder Bi-Level-Therapie verordnet hat. Die F&P Eson 2 Nasalmaske ist für die Verwendung durch einen einzelnen erwachsenen Patienten (≥ 30 kg (66 lb)) zu Hause oder für mehrere erwachsene Patienten in einem Krankenhaus oder einer anderen klinischen Umgebung vorgesehen, in der die vorschriftsgemäße Desinfektion der Maske zwischen den Patienten möglich ist.

BETRIEBSANLEITUNGEN

- Der Betriebsdruck der Maske liegt zwischen 4 und 30 cmH₂O.
- Die Betriebstemperatur der Maske liegt zwischen 5 und 40 °C (41 bis 104 °F).
- Jedes Mal, bevor Sie die Maske anlegen:
 - i. Überprüfen Sie die Maske auf Beschädigungen oder Verschleißerscheinungen. Verwenden Sie die Maske nicht, wenn sie sichtbare Verschleißerscheinungen (brüchige Stellen, Risse usw.) aufweist, sondern fordern Sie bei Ihrem Fachhändler eine neue Maske bzw. Ersatzteile an.
 - ii. Überprüfen Sie die Abluftöffnungen am Winkelstück **E**. Vergewissern Sie sich, dass die Luft durch diese Löcher strömen kann, und verwenden Sie die Maske nicht, wenn diese Löcher blockiert sind.
 - iii. Stellen Sie sicher, dass der Luftweg in der Maske nicht durch Objekte blockiert wird, die das Atmen erschweren könnten.

HINWEIS: Wenn Sie die oben aufgeführten Anweisungen nicht befolgen, können Leistung und Sicherheit der Maske beeinträchtigt werden.

i**BESTANDTEILE DER MASKE**

Auf der Innenseite des Umschlags finden Sie eine Abbildung der Maske.

- | | |
|-------------------------|-----------------------------------|
| A Silikonauflage | E Winkelstück |
| B Maskenrahmen | F Drehgelenk |
| C Kopfband | G Rahmenbasis |
| D Kopfband-Clips | H Ausatemluft-Verteilerpad |

Hinweis: Bei einer Verwendung zu Hause dürfen das Winkelstück **E** und die Kopfband-Clips **D** nicht abgenommen werden. Werden diese Teile versehentlich abgenommen, finden Sie auf der Seite „Technische Daten“ Anweisungen zum Zusammenbau.

ii**ANPASSEN DER MASKE**

1. Entfernen Sie vor dem Gebrauch der Maske das gesamte Verpackungsmaterial.
2. Halten Sie die unteren Bänder des Kopfbands **C** so, dass der Maskenrahmen **B** nach unten zeigt.
3. Ziehen Sie das Kopfband **C** über den Kopf, sodass die Silikonauflage **A** auf Ihrer Stirn anliegt.
4. Greifen Sie die unteren Bänder an den Seiten des Maskenrahmens **B** und ziehen Sie die Bänder nach unten und zur Seite hin fest. Vergewissern Sie sich, dass die Silikonauflage **A** auf Ihrer Nase anliegt und dass das blaue obere Band über Ihre Stirn verläuft.
5. Ziehen Sie die Kopfbandbänder des Kopfbands der Maske **C** vorsichtig fest, indem Sie zuerst die blauen Stirnbänder und anschließend die unteren Bänder festziehen.

6. Die Stirnbänder sollten waagrecht auf der Stirn direkt über den Ohren anliegen. Hierfür gegebenenfalls das Überkopfband anpassen.

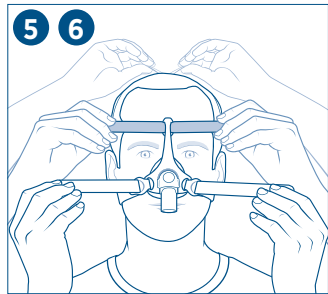
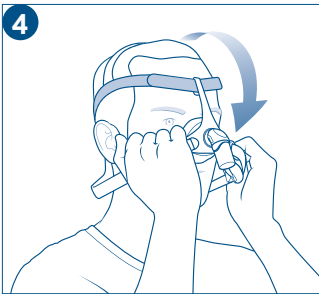
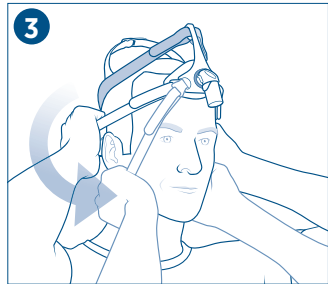
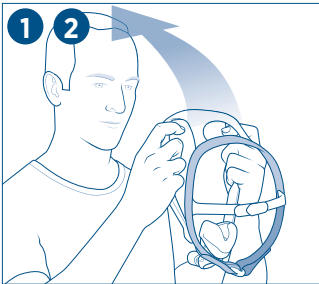

Nützliche Tipps für einen guten Sitz:

- Bei Maskenleckagen müssen Sie möglicherweise die Silikonauflage **A** vom Gesicht abnehmen und erneut positionieren.
- Stellen Sie sicher, dass die Kopfbänder der Maske nicht zu fest angezogen sind.
- Die Stirnbänder sollten waagrecht auf der Stirn direkt über den Ohren anliegen.



AUSEINANDERNEHMEN ZUR REINIGUNG DER MASKE

1. Lösen Sie die Kopfband-Clips **D** aus dem Maskenrahmen **B**.
2. Schieben Sie die Stirnschlaufen des Kopfbands **C** vom oberen Teil des Maskenrahmens **B** nach unten.
3. Ziehen Sie die Silikonauflage **A** vom Maskenrahmen **B** ab.
4. Nehmen Sie das Drehgelenk **F** vom Winkelstück **E** ab.
5. Nehmen Sie das Ausatemluft-Verteilerpad **H** vom Winkelstück **E** ab.



REINIGUNGSHINWEISE FÜR ZU HAUSE

Reinigen Sie die Maske (mit Ausnahme des Kopfbands **C und des Ausatemluft-Verteilerpads **H**) nach jeder Verwendung:**

1. Reinigen Sie die Maske von Hand in lauwarmem Wasser mit Seife. Lassen Sie die Maske höchstens 10 Minuten lang einweichen.
2. Spülen Sie sie gründlich mit klarem Wasser ab, und stellen Sie sicher, dass alle Seifenrückstände entfernt wurden.
3. Lassen Sie alle Teile vor dem Zusammenbau sehr gut trocknen. Vermeiden Sie dabei direkte Sonneneinstrahlung.

Reinigen Sie das Kopfband **C und das Ausatemluft-Verteilerpad **H** nach einer 7-tägigen Verwendung:**

- 1.** Reinigen Sie das Kopfband von Hand **C** in lauwarmem Wasser mit Seife. Lassen Sie das Kopfband höchstens 10 Minuten einweichen.
- 2.** Reinigen Sie das Ausatemluft-Verteilerpad **H** vorsichtig von Hand in lauwarmem Wasser mit Seife. Achten Sie darauf, dass Sie nicht am Material scheuern. Lassen Sie das Ausatemluft-Verteilerpad höchstens 10 Minuten einweichen.
- 3.** Spülen Sie sie gründlich mit klarem Wasser ab, und stellen Sie sicher, dass alle Seifenrückstände entfernt werden.
- 4.** Lassen Sie alle Teile vor dem Zusammenbau trocknen. Vermeiden Sie dabei direkte Sonneneinstrahlung.

Reinigungshinweise:

- Die Maske darf nicht mit Produkten gereinigt werden, die Alkohol, antibakterielle Wirkstoffe, Desinfektionsmittel, Bleichmittel, Chlor oder Befeuchtungsmittel enthalten.
- Die Maske darf nicht in einer Spülmaschine gereinigt werden.
- Die Maske darf nicht in direktem Sonnenlicht gelagert werden.

Obige Bedingungen können die Maske beschädigen oder ihre Haltbarkeit verkürzen. Verwenden Sie die Maske nicht, wenn sie sichtbare Verschleißerscheinungen aufweist, sondern fordern Sie eine neue Maske oder Ersatzteile an.

V

ZUSAMMENSETZEN DER MASKE

1. Drücken Sie die Silikonauflage **A** auf den Maskenrahmen **B**, bis Sie ein Klicken hören und die Auflage einrastet.
2. Drücken Sie das Drehgelenk **F** auf das Winkelstück **E**.
3. Setzen Sie das Ausatemluft-Verteilerpad **H** auf das Winkelstück **E**.

1

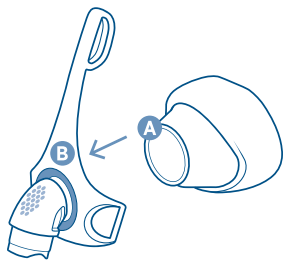

2 3

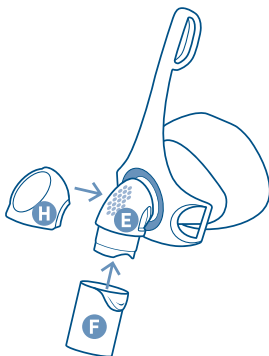

Zusammensetzen des Kopfbands:

4. Fädeln Sie die Kopfband-Clips **D** auf das Kopfband **C**.
5. Fädeln Sie die Stirnschlaufen des Kopfbands **C** durch die Schlitze im Maskenrahmen **B**.
6. Befestigen Sie die Kopfband-Clips **D** am Maskenrahmen **B**.

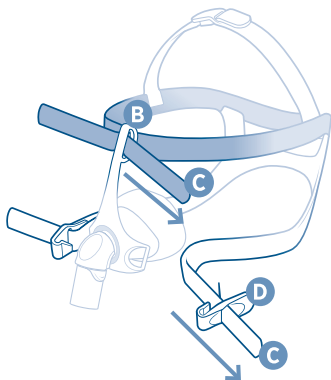
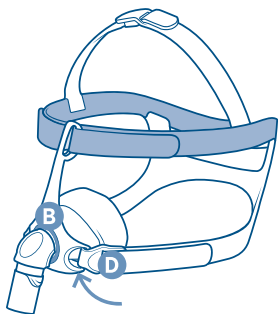
4 5**6**

SAUERSTOFF-/DRUCKMESSADAPTER

Wenn Druckwertmessungen und/oder zusätzlicher Sauerstoff erforderlich sind, ist ein Adapter für Sauerstoff und Druckmessungen erhältlich (REF 900HC452). Wenden Sie sich bitte an Ihren Arzt/Fachhändler.

TECHNISCHE DATEN

F&P ESON 2 ABLUFTFLUSS

Die F&P Eson 2 Nasalmaske verfügt über ein einzigartiges Luftverteilersystem, das die über die Maske ausgeatmete Luft ableitet. Dadurch wird der ansonsten merkliche Luftstrom reduziert. Das Ausatemluft-Verteilerpad bewirkt keine signifikante Veränderung der aus der Maske ausströmenden Luftmenge, so dass die Maske mit oder ohne Ausatem-Verteilerpad verwendet werden kann.

Druck (cmH ₂ O)	4	6	8	10	12	14	16	18	20	22	24	26	28	30
Flow mit Ausatemluft-Verteilerpad (L/min)	19	25	29	34	38	41	45	48	52	55	58	61	63	66
Flow ohne Ausatemluft-Verteilerpad (L/min)	27	34	39	44	48	52	56	59	62	66	69	71	74	77

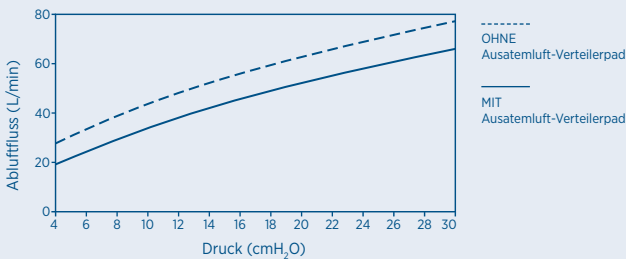

FLUSSWIDERSTAND

Druckabfall durch Maske mit Verteiler bei 50 L/min: $0,19 \pm 0,1$ cmH₂O

Druckabfall durch Maske mit Verteiler bei 100 L/min: $0,80 \pm 0,1$ cmH₂O

Druckabfall durch Maske ohne Verteilersystem bei 50 L/min: $0,17 \pm 0,1$ cmH₂O

Druckabfall durch Maske ohne Verteilersystem bei 100 L/min: $0,73 \pm 0,1$ cmH₂O

TOTRAUM DER MASKE

Klein: 69 cc

Mittel: 86 cc

Groß: 98 cc

GERÄUSCHPEGEL

Der Schalleistungspegel der Maske mit Verteiler beträgt 21,3 dBA, der Unsicherheitsfaktor 2,5 dBA.

Der Schalldruckpegel der Maske mit Verteiler beträgt 13,3 dBA, der Unsicherheitsfaktor 2,5 dBA.

Der Schalleistungspegel der Maske ohne Verteiler beträgt 31,4 dBA, der Unsicherheitsfaktor 2,5 dBA.

Der Schalldruckpegel der Maske ohne Verteiler beträgt 23,4 dBA, der Unsicherheitsfaktor 2,5 dBA.

Die F&P Eson 2 Nasalmaske und das Zubehör sind nicht aus Naturlatex hergestellt.

REINIGUNG UND DESINFEKTION FÜR DEN WIEDEREINSATZ

Die F&P Eson 2 Nasalmaske wird gebrauchsfertig geliefert.

Bei der Benutzung durch mehrere Patienten befolgen Sie bitte die Anweisungen auf dieser Webseite: www.fphcare.com

Falls Sie über keinen Internetzugang verfügen, wenden Sie sich bitte an Ihren Vertreter von Fisher & Paykel Healthcare.

KOPFBAND (C UND D)

1. Reinigen Sie das Kopfband (C und D) von Hand in lauwarmem Wasser mit Seife. Lassen Sie es sehr gut an der Luft trocknen. Vermeiden Sie dabei eine direkte Sonneneinstrahlung.

AUSATEMLUFT-VERTEILERPAD (H)

2. Das Ausatemluft-Verteilerpad (H) ist nur für die Verwendung an einem Patienten vorgesehen. Vor der Verwendung bei einem neuen Patienten muss dieses Teil ausgetauscht werden.

ALLE SONSTIGEN BESTANDTEILE

3. Gemäß den Herstellerangaben mit einem milden alkalischen Reinigungsmittel reinigen. Hierfür die Teile beispielsweise in 1%iger Alconox-Lösung 10 Minuten lang einweichen, mit einer weichen, nichtmetallischen Bürste abbürsten, in 5 Liter Leitungswasser spülen und daraufhin erneut abspülen. Vollständig trocknen lassen. Dabei keiner direkten Sonneneinstrahlung aussetzen.

4. HOCHGRADIGE DESINFEKTION

- Bei
75 °C für 30 Minuten, bei
80 °C für 10 Minuten oder bei
90 °C für 1 Minute pasteurisieren.

Die F&P Eson 2 Nasalmaske ist validiert, 20 Zyklen bei den obigen Parametern standzuhalten. Eine nicht ausreichende Reinigung der Maske kann die Sterilisation beeinträchtigen. Haftungsausschluss: Abweichungen von den empfohlenen Behandlungsmethoden erfolgen auf Eigenverantwortung des Benutzers.

AUSEINANDERNEHMEN/ZUSAMMENBAU (ERWEITERT)

Siehe Abbildungen auf der Rückseite dieser Bedienungsanleitung.

1. **Abnehmen des Winkelstücks (E) vom Maskenrahmen (B):**
 - Positionieren Sie das Winkelstück (E) so, dass es nach oben zeigt.
 - Ziehen Sie das Winkelstück (E) nach unten, vom Maskenrahmen (B) weg, bis das Winkelstück (E) sich löst.
2. **Erneutes Anbringen des Winkelstücks (E) am Maskenrahmen (B):**
 - Positionieren Sie das Winkelstück (E) so, dass es nach oben zeigt.
 - Drücken Sie das Winkelstück (E) schräg in den Maskenrahmen (B) ein und drehen Sie das Winkelstück (E) bis es einrastet.
3. **Abnehmen der Kopfband-Clips (D) vom Kopfband (C):**
 - Öffnen Sie den Klettverschluss am unteren Teil des Kopfbandes (C) und ziehen Sie den Klettverschluss durch den Clip.
 - Lösen Sie die Kopfband-Clips (D) vom Maskenrahmen (B).
4. **Anbringen der Kopfband-Clips (D) am Kopfband (C):**
 - Befestigen Sie die Kopfband-Clips (D) wieder am Maskenrahmen (B).
 - Fädeln Sie die unteren Bänder des Kopfbands (C) durch die Kopfband-Clips (D). Achten Sie dabei darauf, dass die Klettverschlüsse an den Kopfbandbändern (C) vom Maskenrahmen (B) wegzeigen.

WARNHINWEISE

Diese Maske ist nur in Verbindung mit einem CPAP- oder Bi-Level-Gerät zu benutzen, das von Ihrem Arzt oder Atemtherapeuten empfohlen wurde. Diese Maske sollte nur dann benutzt werden, wenn das CPAP- bzw. Bi-Level-Gerät eingeschaltet ist und ordnungsgemäß funktioniert. Die Abluftöffnungen der Maske dürfen keinesfalls blockiert sein.

- **ERLÄUTERUNG DES WARNHINWEISES:** CPAP- und Bi-Level-Geräte sind zur Benutzung mit speziellen Masken vorgesehen, die Abluftöffnungen besitzen, um einen kontinuierlichen Luftabfluss aus der Maske zu ermöglichen.
 - i. Gerät eingeschaltet (mit angeschlossener Maske): Wenn das CPAP- oder Bi-Level-Gerät eingeschaltet ist und ordnungsgemäß funktioniert, wird die ausgeatmete Luft von der frischen, vom CPAP- oder Bi-Level-Gerät abgegebenen Luft durch die Abluftöffnungen der Maske hinausbefördert.
 - ii. Gerät ausgeschaltet (mit angeschlossener Maske): Wenn das CPAP- oder Bi-Level-Gerät ausgeschaltet ist, fließt nicht genügend frische Luft durch die Maske, so dass es zur Rückatmung der ausgeatmeten Luft kommen kann. Rückatmung für länger als einige Minuten kann unter manchen Umständen zum Erstickungstod führen.
- Bei niedrigen CPAP- oder Bi-Level-Druckwerten kann der Fluss durch die Abluftöffnungen unzureichend sein, um die gesamte ausgeatmete Luft aus den Schläuchen zu entfernen. Es kann zu einer Rückatmung von ausgeatmeter Luft kommen.
- Unterbrechen Sie die Verwendung und wenden Sie sich an Ihren Fachhändler oder Arzt, wenn eine der folgenden Situationen eintritt:
 - i. Auftreten von Beschwerden oder Reizsymptomen in Bezug auf die Maske
 - ii. Allergische Reaktionen
- Nicht verwenden, wenn Sie sich übergeben müssen oder Ihnen übel ist.
- Verwendung mit Sauerstoff: Bei einem CPAP- oder Bi-Level-Gerät muss der Sauerstofffluss ausgeschaltet werden, wenn das Gerät nicht in Betrieb ist. Im CPAP- oder Bi-Level-Gerät gesammelter Sauerstoff kann sich entzünden. Sie sollten nicht rauchen oder sich in der Nähe einer rauchenden Person befinden, wenn Sie diese Maske mit Sauerstoff verwenden.
- Nur Ersatzteile für das F&P Eson 2 Ausatemluft-Verteilerpad verwenden.
- Vor jedem Gebrauch sicherstellen, dass das Ausatemluft-Verteilerpad vollständig getrocknet ist.

VORSICHTSHINWEISE

Die Maske darf nur für den in dieser Bedienungsanleitung angegebenen Zweck verwendet werden.

GEWÄHRLEISTUNG

Fisher & Paykel Healthcare gewährleistet, dass die Maske (ausgenommen Schaumstoffe und Materialdiffusoren) im Hinblick auf Verarbeitung und Materialien mängelfrei ist, sofern sie gemäß der Gebrauchsanleitung benutzt wird, und gemäß der von Fisher & Paykel Healthcare veröffentlichten Produktvereinbarung für eine Dauer von 90 Tagen ab Datum des Kaufes durch den Endnutzer funktioniert. Diese Gewährleistung erfolgt vorbehaltlich der Einschränkungen und Ausnahmen, die im Detail unter www.fphcare.com/sleep-apnea/masks/warranty-mask/ aufgeführt sind.

ENTSORGUNG

Diese Maske enthält keine gefährlichen Materialien und kann mit dem normalen Hausmüll entsorgt werden.

BEOOGD GEBRUIK

Het F&P Eson 2, neusmasker is bedoeld voor gebruik door personen die naar het oordeel van een arts moeten worden behandeld met CPAP- of Bi-Level-therapie. Het F&P Eson 2, neusmasker is bedoeld voor thuisgebruik door een en dezelfde volwassen patiënt (≥ 30 kg (66 lb)) en voor gebruik door meerdere volwassen patiënten in een ziekenhuis of andere medische omgeving waar het hulpmiddel na gebruik door een patiënt goed kan worden gedesinfecteerd.

GEBRUIKSAANWIJZING

- De gebruiksdruk van uw masker ligt tussen 4 en 30 cmH₂O.
- De gebruikstemperatuur van uw masker ligt tussen 5 en 40 °C (41 en 104 °F).
- Ga vóór elk gebruik van uw masker als volgt te werk:
 - i. Inspecteer het masker op beschadiging. Gebruik het masker niet bij zichtbare beschadiging (barstjes, scheuren, etc.); vraag in dat geval bij uw zorgverlener om vervangende onderdelen.
 - ii. Inspecteer de uitlaatopeningen in het elleboogstuk **E**. Controleer of de lucht door deze openingen kan wegstromen en gebruik het masker niet als deze openingen geblokkeerd zijn.
 - iii. Zorg ervoor dat zich in de luchtweg van het masker geen voorwerpen bevinden die de ademhaling kunnen belemmeren.

OPMERKING: als de bovenstaande aanwijzingen niet worden gevolgd, kan dat nadelige gevolgen hebben voor de werking en veiligheid van het masker.

i MASKERONDERDELEN

Zie de tekening van het masker aan de binnenzijde van de omslag van deze handleiding.

- | | |
|-------------------------------|----------------------------------|
| A Siliconen afdichting | E Elleboogstuk |
| B Maskerframe | F Draaipunt |
| C Hoofdband | G Uitsparing in het frame |
| D Hoofdbandklemmetjes | H Luchtverdeler |

Opmerking: het elleboogstuk **E** en de hoofdbandklemmetjes **D** mogen voor thuisgebruikers niet van het masker worden verwijderd. Als deze per ongeluk worden verwijderd, raadpleeg dan de pagina met technische specificaties hoe ze weer moeten worden bevestigd.

ii UW MASKER PASSEND MAKEN

1. Verwijder de hele verpakking, voordat u uw masker gebruikt.
2. Houd de onderste bandjes van de hoofdband uit elkaar **C** met het maskerframe **B** naar beneden gericht.
3. Trek de hoofdband **C** over uw hoofd zodat de siliconen afdichting **A** op uw voorhoofd rust.
4. Plaats uw handen op de onderste bandjes aan beide zijden van het maskerframe **B** en trek het naar buiten en omlaag. Zorg dat de siliconen afdichting **A** over uw neus rust en het blauwe bovenste bandje op uw voorhoofd zit.
5. Trek de bandjes van de hoofdband van het masker **C** voorzichtig aan, eerst de blauwe voorhoofdsbandjes en daarna de onderste bandjes.

6. De voorhoofdbandjes moeten net boven de oren horizontaal op het voorhoofd rusten. Hiertoe kan zo nodig de kruinband worden afgesteld.

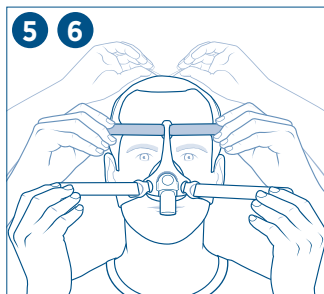
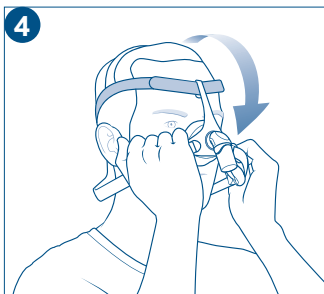
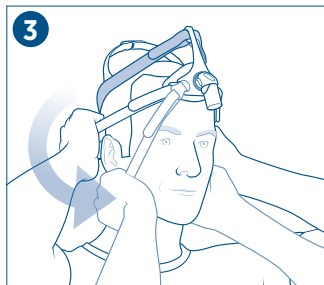
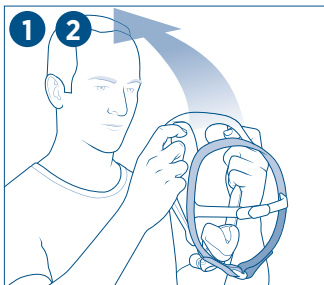

Pastips:

- Als u merkt dat het masker lekt, moet u mogelijk de siliconen afdichting **A** van uw gezicht optillen en opnieuw aanbrengen.
- Zorg ervoor dat de bandjes van de hoofdband van het masker niet te strak zijn aangetrokken.
- De voorhoofdbandjes moeten net boven de oren horizontaal op het voorhoofd rusten.



HET MASKER UIT ELKAAR HALEN VOOR REINIGING

1. Haak de hoofdbandklemmetjes **D** los van het maskerframe **B**.
2. Schuif de voorhoofdbandjes van de hoofdband **C** van de bovenkant van maskerframe **B** naar beneden.
3. Verwijder de siliconen afdichting **A** van het maskerframe **B**.
4. Verwijder het draaipunt **F** van het elleboogstuk **E**.
5. Verwijder de luchtverdeler **H** van het elleboogstuk **E**.



UW MASKER THUIS REINIGEN

Was uw masker (zonder hoofdband **C en luchtverdeler **H**) na elk gebruik:**

1. Was uw masker met de hand in een oplossing van zeep in lauw water. Laat de onderdelen niet langer dan 10 minuten in de oplossing liggen.
2. Spoel grondig af met schoon water tot alle zeepresten zijn verwijderd.
3. Laat alle onderdelen drogen (niet in direct zonlicht) alvorens ze weer in elkaar te zetten.

Was uw hoofdband **C** en luchtverdeler **H** na 7 dagen gebruik:

1. Was uw hoofdband **C** met de hand in een oplossing van zeep in lauw water. Laat uw hoofdband niet langer dan 10 minuten in de oplossing liggen.
2. Was de luchtverdeler **H** voorzichtig met de hand in een oplossing van zeep in lauw water; wrijf het materiaal niet. Laat uw luchtverdeler niet langer dan 10 minuten in de oplossing liggen.
3. Spoel grondig af met schoon water tot alle zeepresten zijn verwijderd.
4. Laat alle onderdelen drogen (niet in direct zonlicht) alvorens ze weer in elkaar te zetten.

Aandachtspunten voor reiniging:

- Reinig het masker niet met producten die alcohol, bleekmiddel, chloor of antibacteriële, antiseptische of vochtinbrengende middelen bevatten.
- Reinig het masker niet in de vaatwasser.
- Bewaar het masker niet in direct zonlicht.

Het masker kan anders minder goed werken, beschadigd raken en minder lang meegaan. Gebruik uw masker bij zichtbare beschadiging niet, maar vervang het onderdeel of de onderdelen.

V

MASKER IN ELKAAR ZETTEN

1. Duw de siliconen afdichting **A** op het maskerframe **B** tot u het stevig op zijn plaats hoort vastklikken.
2. Druk het draaipunt **F** op het elleboogstuk **E**.
3. Plaats de luchtverdeler **H** op het elleboogstuk **E**.

1

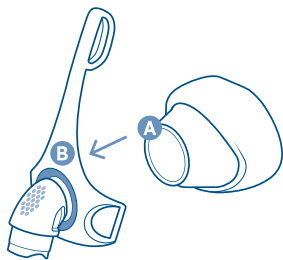

2 3

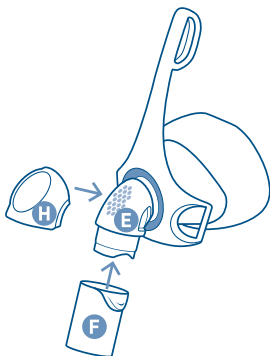

Hoofdband in elkaar zetten:

4. Schuif de hoofdbandklemmetjes **D** weer op de hoofdband **C**.
5. Haal de voorhoofdbandjes van de hoofdband **C** door de sleuven in het maskerframe **B**.
6. Haak de hoofdbandklemmetjes **D** aan het maskerframe **B**.

4 **5**

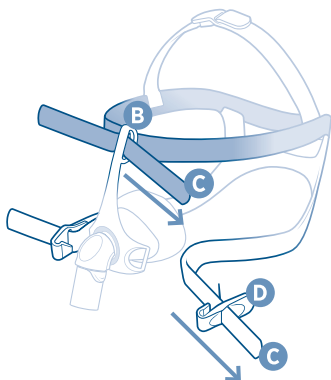

6

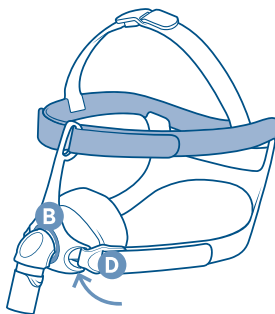

ZUURSTOF-/DRUKPOORTCONNECTOR

Er is een connector verkrijgbaar voor de zuurstof-/drukpoort (REF 900HC452) indien drukmetingen en/of extra zuurstof vereist zijn. Neem contact op met uw zorgverlener.

TECHNISCHE SPECIFICATIES

UITLAATFLOW F&P ESON 2

Het F&P Eson 2-neusmasker is voorzien van een uniek luchtverdelingsstelsel waarmee de uit het masker uitgedaemde lucht wordt verspreid. Dit vermindert hinderlijke luchtstromen. De luchtverdeler heeft geen grote invloed op de hoeveelheid lucht die uit het masker stroomt. Het masker kan dan ook zowel met als zonder luchtverdeler worden gebruikt.

Druk (cmH ₂ O)	4	6	8	10	12	14	16	18	20	22	24	26	28	30
Flow met luchtverdeler (L/min)	19	25	29	34	38	41	45	48	52	55	58	61	63	66
Flow zonder luchtverdeler (L/min)	27	34	39	44	48	52	56	59	62	66	69	71	74	77

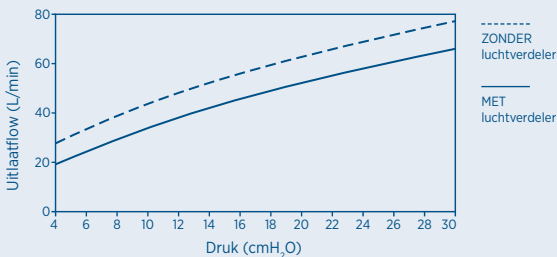

FLOWWEERSTAND

Drukval door masker met luchtafvoersysteem bij 50 L/min: $0,19 \pm 0,1$ cmH₂O
 Drukval door masker met luchtafvoersysteem bij 100 L/min: $0,80 \pm 0,1$ cmH₂O
 Drukval door masker zonder luchtafvoersysteem bij 50 L/min: $0,17 \pm 0,1$ cmH₂O
 Drukval door masker zonder luchtafvoersysteem bij 100 L/min: $0,73 \pm 0,1$ cmH₂O

DODE RUIMTE IN MASKER

Klein: 69 cc

Medium: 86 cc

Groot: 98 cc

GELUID

Het geluidsvermogensniveau van het masker met luchtafvoersysteem is 21,3 dBA, met een onbetrouwbaarheid van 2,5 dBA.

Het geluidsdrukniveau van het masker met luchtafvoersysteem is 13,3 dBA, met een onbetrouwbaarheid van 2,5 dBA.

Het geluidsvermogensniveau van het masker zonder luchtafvoersysteem is 31,4 dBA, met een onbetrouwbaarheid van 2,5 dBA.

Het geluidsdrukniveau van het masker zonder luchtafvoersysteem is 23,4 dBA, met een onbetrouwbaarheid van 2,5 dBA.

Voor de vervaardiging van het F&P Eson 2, neusmasker en accessoires is geen natuurrubberlatex gebruikt.

REINIGINGSINSTRUCTIES BIJ GEBRUIK BIJ MEERDERE PATIËNTEN

Uw F&P Eson 2, neusmasker is bij levering gereed voor gebruik door de patiënt.

Volg de richtlijnen op de volgende website indien het masker opnieuw door een andere patiënt wordt gebruikt: www.fphcare.com

Als u geen toegang tot internet heeft, kunt u contact opnemen met uw vertegenwoordiger van Fisher & Paykel Healthcare.

HOOFDBAND (C EN D)

1. Was de hoofdband (C en D) met de hand in een oplossing van zeep in lauw water. Laat aan de lucht drogen, zonder blootstelling aan direct zonlicht.

LUCHTVERDELER (H)

2. De luchtverdelers (H) is bedoeld voor gebruik bij één patiënt. Voor elke volgende patiënt vervangen.

OVERIGE ONDERDELEN

3. Reinigen met een zacht alkalisch reinigingsmiddel overeenkomstig de instructies van de fabrikant. Bijv. gedurende 10 minuten weken in 1% Alconox, onderdelen zorgvuldig in de oplossing afborstelen met een zachte, niet-metalen borstel, spoelen in 5 liter drinkwater, spoelen herhalen. Volledig laten drogen, beschermd tegen direct zonlicht.

4. HOOGWAARDIGE DESINFECTIE

Pasteuriseer bij

75 °C gedurende 30 min,

80 °C gedurende 10 min of

90 °C gedurende 1 min.

Gebleken is dat het F&P Eson 2, neusmasker bestand is tegen 20 cycli van de bovenstaande parameters. Wanneer dit hulpmiddel niet goed wordt gereinigd, kan dit leiden tot ontoereikende desinfectie. De gebruiker is zelf verantwoordelijk indien deze afwijkt van de aanbevolen methoden voor opnieuw bewerken.

GEAVANCEERD UIT ELKAAR HALEN/IN ELKAAR ZETTEN

Zie de tekeningen aan de achterzijde van deze handleiding.

1

Elleboogstuk (E) losmaken van het maskerframe (B):

- Houd het elleboogstuk (E) naar boven gericht.
- Draai het elleboogstuk (E) omlaag, van het maskerframe (B) af, tot het elleboogstuk (E) naar voren komt.

2

Opnieuw bevestigen van het elleboogstuk (E) in het maskerframe (B):

- Houd het elleboogstuk (E) naar boven gericht.
- Draai het elleboogstuk (E) onder een hoek in het maskerframe (B) tot het elleboogstuk (E) naar achteren klikt.

3

Loshaken van de hoofdbandklemmetjes (D) van de hoofdband (C):

- Leg de gebogen lipjes plat tegen de onderste bandjes van de hoofdband (C) en haal ze door de opening van het hoofdbandklemmetje.
- Haak de hoofdbandklemmetjes (D) los van het maskerframe (B).

4

Vastmaken van de hoofdbandklemmetjes (D) aan de hoofdband (C):

- Haak de hoofdbandklemmetjes (D) weer vast aan het maskerframe (B).
- Haal de onderste bandjes van de hoofdband (C) door de hoofdbandklemmetjes (D), met de gebogen lipjes op de hoofdband (C) weggedraaid van het maskerframe (B).

WAARSCHUWINGEN

Uw masker mag uitsluitend worden gebruikt met goedgekeurde CPAP- of Bi-Level-apparaatuur die is aanbevolen door uw arts of ademhalingstherapeut. Uw masker mag alleen worden gebruikt als het CPAP- of Bi-Level-toestel is ingeschakeld en naar behoren werkt. De uitlaatopeningen voor het masker mogen nooit worden afgesloten.

- **TOELICHTING BIJ WAARSCHUWING:** CPAP- en Bi-Level-toestellen zijn bedoeld voor gebruik in combinatie met speciale maskers die zijn voorzien van uitlaatopeningen zodat er voortdurend lucht uit het masker kan stromen.
 - i. Apparaat ingeschakeld (met aangesloten masker): wanneer het CPAP- of Bi-Level-toestel is ingeschakeld en naar behoren functioneert, wordt de uitgedemde lucht door de verse lucht uit het CPAP- of Bi-Level-toestel uit het masker gedreven via de uitlaatopeningen.
 - ii. Apparaat uitgeschakeld (met aangesloten masker): wanneer het CPAP- of Bi-Level-toestel is uitgeschakeld, stroomt er onvoldoende verse lucht door het masker en wordt de uitgedemde lucht mogelijk weer ingeademd. Het opnieuw inademen van uitademingslucht gedurende meer dan een paar minuten kan in sommige gevallen tot verstikking leiden.
- Bij een lage CPAP- of Bi-Level-druk kan de flow door de uitlaatopeningen onvoldoende zijn om alle uitgedemde lucht uit de slang te verdrijven. Er kan dan enige uitgedemde lucht opnieuw worden ingeademd.
- Stop het gebruik en raadpleeg uw zorgverlener of arts indien zich het volgende voordoet:
 - i. Klachten of ongemak door het masker
 - ii. Allergische reactie
- Niet gebruiken als u moet braken of zich misselijk voelt.
- Gebruik met zuurstof: als bij gebruik van uw CPAP- of Bi-Level-toestel zuurstof wordt gebruikt, moet de zuurstof flow worden uitgeschakeld wanneer het toestel niet wordt gebruikt. Zuurstof die zich ophoopt in de behuizing van uw CPAP- of Bi-Level-toestel, levert brandgevaar op. Bij gebruik van uw masker in combinatie met zuurstof mag u niet roken of in de nabijheid verkeren van iemand die rookt.
- Gebruik alleen reserveonderdelen van F&P Eson 2 voor de luchtverdeler.
- Zorg dat het afvoersysteem vóór elk gebruik volledig droog is.

AANDACHTSPUNTEN

Gebruik uw masker uitsluitend voor het doel dat in deze handleiding wordt aangegeven.

GARANTIEVERKLARING

Fisher & Paykel Healthcare garandeert dat het masker (met uitzondering van de schuimdelen en de stoffen luchtverdelers) gedurende een periode van 90 dagen na aankoop door de eindgebruiker vrij is van materiaal- en fabricagefouten en geschikt is voor het gebruik overeenkomstig de door Fisher & Paykel Healthcare gepubliceerde productspecificaties. Deze garantie geldt alleen indien het product wordt gebruikt overeenkomstig de gebruiksaanwijzing. Op deze garantie zijn de beperkingen en uitzonderingen van toepassing die u uitgebreid kunt raadplegen op www.fphcare.com/sleep-apnea/masks/warranty-mask/

AFVOER

Uw masker bevat geen gevaarlijke stoffen en kan met het normale afval worden weggegooid.

INDICAZIONI D'USO

La maschera nasale F&P Eson 2 è studiata per l'utilizzo da parte di persone il cui medico ha diagnosticato la necessità di un trattamento CPAP o Bi-Level. La maschera nasale F&P Eson 2 è indicata per paziente singolo adulto [≥ 30 kg (66 lb)] a domicilio e per più pazienti adulti in ospedale o altri ambienti clinici dove sia possibile effettuare la disinfezione del dispositivo fra un paziente e l'altro.

ISTRUZIONI D'USO

- La pressione di funzionamento della maschera va da 4 a 30 cmH₂O.
- La temperatura di funzionamento della maschera va da 5 a 40 °C (da 41 a 104 °F).
- Prima di ogni utilizzo è necessario:
 - i. Controllare che la maschera non sia danneggiata o deteriorata. Se si notano segni di deterioramento (incrinature, spaccature, ecc.), non utilizzare la maschera e chiedere al fornitore di assistenza medica il pezzo (o i pezzi) di ricambio.
 - ii. Controllare i fori di esalazione sul connettore a gomito **E**. Verificare che l'aria stia passando attraverso i fori di esalazione; non utilizzare la maschera se i fori di esalazione sono ostruiti.
 - iii. Accertarsi che il percorso dell'aria non sia ostruito da oggetti che possano impedire la respirazione.

NOTA: se non si seguono le istruzioni sopra indicate si rischia di compromettere il funzionamento e la sicurezza della maschera.



PARTI DELLA MASCHERA

Consultare il diagramma della maschera riportato nella seconda di copertina della presente guida.

- | | |
|-----------------------------------|--|
| A Cuscinetto in silicone | E Connettore a gomito |
| B Struttura della maschera | F Raccordo |
| C Fasce nicali | G Alloggiamento della struttura |
| D Ganci delle fasce nicali | H Diffusore |

Nota: l'utilizzatore a casa non deve rimuovere dalla maschera il connettore a gomito **E** e i ganci **D** delle fasce nicali. Qualora vengano rimossi involontariamente, rimontarli. A tal fine, consultare la pagina con le informazioni tecniche.



COME INDOSSARE LA MASCHERA

1. Rimuovere tutto l'imballaggio prima di utilizzare la maschera.
2. Tenere aperte le cinghie inferiori delle fasce nicali **C** con la struttura della maschera **B** rivolta verso il basso.
3. Guidare le fasce nicali **C** sulla testa in modo che la guarnizione in silicone **A** si appoggi sulla fronte.
4. Porre le mani sulle cinghie inferiori da uno dei due lati della struttura della maschera **B** e tirare verso l'esterno e verso il basso. Verificare che il cuscinetto in silicone **A** si appoggi sul naso e che la cinghia superiore azzurra si appoggi sulla fronte.
5. Stringere delicatamente le cinghie delle fasce nicali **C** della maschera cominciando con le cinghie frontali azzurre e passando quindi a quelle inferiori.

6. Le cinghie frontali devono essere posizionate orizzontalmente sulla fronte, subito sopra le orecchie. Se necessario, per ottenere questo risultato è possibile regolare la fascia superiore a corona.

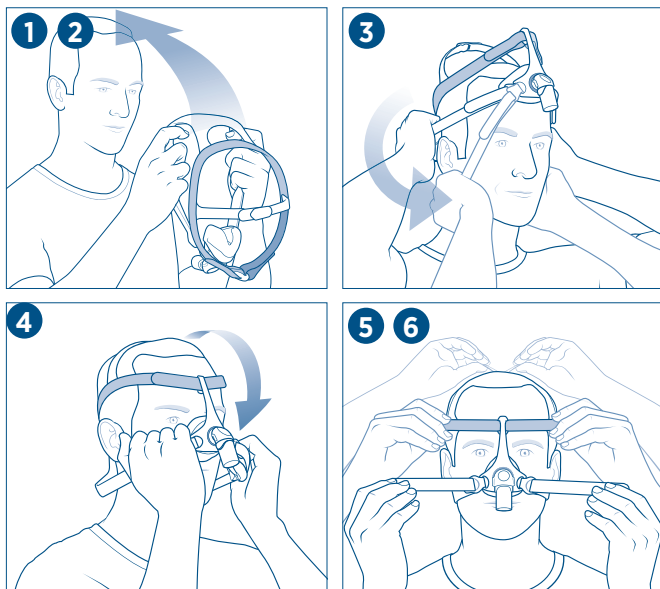

Consigli per indossare la maschera:

- In caso di perdite dalla maschera, sollevare il cuscinetto in silicone **A** dal viso e riposizionarlo.
- Accertarsi che le cinghie della fasce nucaali non stringano eccessivamente.
- Le cinghie frontali devono essere posizionate orizzontalmente sulla fronte, appena sopra le orecchie.



SMONTAGGIO DELLA MASCHERA PER PULIRLA

1. Sganciare i ganci delle fasce nicali **D** dalla struttura della maschera **B**.
2. Far scorrere verso il basso le cinghie frontali delle fasce nicali **C**, poste sulla parte superiore della struttura della maschera **B**.
3. Rimuovere il cuscinetto in silicone **A** dalla struttura della maschera **B**.
4. Rimuovere il raccordo **F** dal connettore a gomito **E**.
5. Rimuovere il diffusore **H** dal connettore a gomito **E**.



PULIZIA DELLA MASCHERA A DOMICILIO

Lavare la maschera (tranne le fasce nicali **C e il diffusore **H**) dopo ogni utilizzo.**

1. Lavare a mano le fasce nicali con sapone sciolto in acqua tiepida. Non lasciare a bagno per più di 10 minuti.
2. Sciacquare accuratamente con acqua fredda, assicurandosi che tutto il sapone venga rimosso.
3. Lasciare asciugare tutti i componenti senza esporli al sole, prima di rimontarli.

Dopo 7 giorni di utilizzo, lavare le fasce nucali **C e il diffusore **H**:**

- 1.** Lavare a mano le fasce nucali **C** con sapone sciolto in acqua tiepida. Non lasciare a bagno le fasce nucali per più di 10 minuti.
- 2.** Lavare a mano delicatamente il diffusore **H** con sapone sciolto in acqua tiepida; non strofinare il materiale. Non lasciare a bagno il diffusore per più di 10 minuti.
- 3.** Sciacquare accuratamente con acqua fredda, assicurandosi che tutto il sapone venga rimosso.
- 4.** Lasciare asciugare tutti i componenti senza esporli al sole, prima di rimontarli.

Avvertenze:

- Non pulire la maschera con prodotti che contengono alcol, agenti antibatterici, antisettico, candeggina, cloro o idratante.
- Non lavare la maschera in lavastoviglie.
- Non conservare la maschera in un luogo esposto direttamente al sole.

Le azioni sopra descritte possono deteriorare o danneggiare la maschera ed abbreviarne la durata. Se si notano segni di deterioramento, non utilizzare la maschera e chiedere al fornitore di assistenza medica il pezzo (o i pezzi) di ricambio.

V

MONTAGGIO DELLA MASCHERA

1. Spingere il cuscinetto in silicone **A** sulla struttura della maschera **B** fino ad udire un clic di conferma.
2. Spingere il raccordo **F** sul connettore a gomito **E**.
3. Posizionare il diffusore **H** sul connettore a gomito **E**.

1

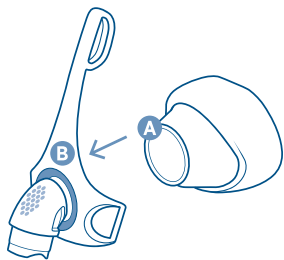

2 3

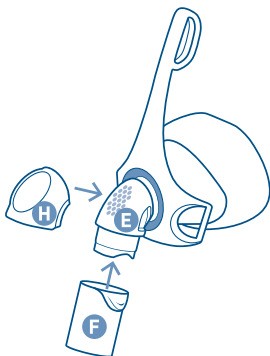

Per assemblare le fasce nucleari:

4. Fare passare le fasce nucleari **C** sui ganci delle fasce nucleari **D**.
5. Far passare le cinghie frontali delle fasce nucleari **C** attraverso le fessure della struttura della maschera **B**.
6. Agganciare i ganci delle fasce nucleari **D** alla struttura della maschera **B**.

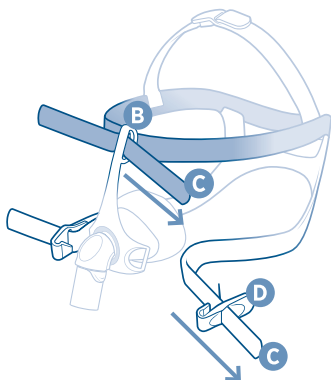
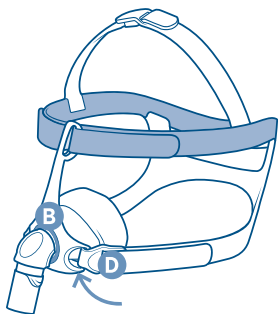
4 5**6**

CONNETTORE PER OSSIGENO/PRESSIONE

Per leggere i valori della pressione e/o fornire ossigeno aggiuntivo è disponibile un connettore con porte per ossigeno/pressione (RIF 900HC452). Rivolgersi al proprio fornitore di assistenza medica.

SPECIFICHE TECNICHE

FLUSSO DI USCITA F&P ESON 2

La maschera nasale F&P Eson 2 presenta un diffusore studiato per diffondere l'aria eliminata dalla maschera. Questo riduce al minimo le fuoriuscite. Il diffusore non cambia significativamente la quantità d'aria che fuoriesce dalla maschera; la maschera può quindi essere utilizzata con o senza diffusore.

Pressione (cmH ₂ O)	4	6	8	10	12	14	16	18	20	22	24	26	28	30
Flusso con diffusore (L/min)	19	25	29	34	38	41	45	48	52	55	58	61	63	66
Flusso senza diffusore (L/min)	27	34	39	44	48	52	56	59	62	66	69	71	74	77

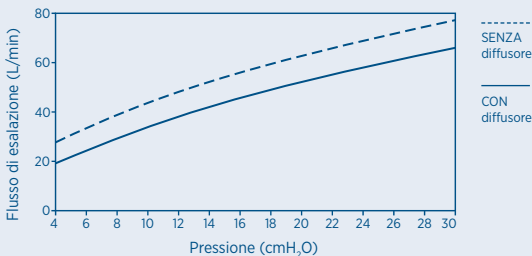

RESISTENZA AL FLUSSO

Calo di pressione in maschera con sistema di diffusione a 50 L/min: $0,19 \pm 0,1$ cmH₂O
 Calo di pressione in maschera con sistema di diffusione a 100 L/min: $0,80 \pm 0,1$ cmH₂O
 Calo di pressione in maschera senza sistema di diffusione a 50 L/min: $0,17 \pm 0,1$ cmH₂O
 Calo di pressione in maschera senza sistema di diffusione a 100 L/min: $0,73 \pm 0,1$ cmH₂O

SPAZIO MORTO DELLA MASCHERA

Misura piccola: 69 cc

Misura media: 86 cc

Misura grande: 98 cc

LIVELLO SONORO

Il livello di potenza sonora della maschera con sistema di diffusione è 21,3 dBA, con incertezza di 2,5 dBA

Il livello di pressione sonora della maschera con sistema di diffusione è 13,3 dBA, con incertezza di 2,5 dBA.

Il livello di potenza sonora della maschera senza sistema di diffusione è 31,4 dBA, con incertezza di 2,5 dBA.

Il livello di pressione sonora della maschera senza sistema di diffusione è 23,4 dBA, con incertezza di 2,5 dBA.

La maschera nasale F&P Eson 2 e i rispettivi accessori sono fabbricati privi di lattice.

ISTRUZIONI DI PULIZIA MULTI-PAZIENTE

La maschera nasale F&P Eson 2 viene fornita al paziente pronta per l'uso.

Per l'utilizzo su più pazienti, si prega di seguire le istruzioni contenute nel seguente sito web: www.fphcare.com

Se non si dispone di accesso a Internet, contattare il rappresentante Fisher & Paykel Healthcare di zona.

FASCE NUCALI (C E D)

1. Lavare a mano le fasce nicali (C e D) con sapone disciolto in acqua tiepida. Asciugarle senza esporle al sole.

DIFFUSORE (H)

2. Il diffusore (H) è monopaziente. Sostituirlo tra un paziente e l'altro.

TUTTI GLI ALTRI COMPONENTI

3. Pulire utilizzando un detergente alcalino delicato secondo le istruzioni del produttore, ad es. immergere in Alconox 1% per 10 minuti, strofinare delicatamente i componenti nella soluzione con uno spazzolino morbido non metallico, sciacquare in 5 litri di acqua potabile, quindi sciacquarli nuovamente. Asciugare senza esporre alla luce diretta del sole.

4. DISINFEZIONE AD ALTO LIVELLO

Pastorizzare a
75 °C per 30 minuti, a
80 °C per 10 minuti o
a 90 °C per 1 minuto.

La maschera nasale F&P Eson 2 è stata convalidata per sopportare 20 cicli ai parametri sopra indicati. Se la maschera non viene pulita accuratamente, la disinfezione può risultare inadeguata. È responsabilità dell'utilizzatore documentare ogni eventuale deviazione rispetto ai metodi raccomandati per la disinfezione.

SMONTAGGIO/MONTAGGIO AVANZATO

Fare riferimento ai diagrammi riportati sul retro della presente guida:

- 1 Per smontare il connettore a gomito (E) dalla struttura della maschera (B):**
 - Posizionare il connettore a gomito (E) in modo da rivolgerlo verso l'alto.
 - Spingere il connettore a gomito (E) verso il basso, allontanandolo dalla struttura della maschera (B), fino a farlo (E) uscire.
- 2 Per montare il connettore a gomito (E) nella struttura della maschera (B):**
 - Posizionare il connettore a gomito (E) in modo da rivolgerlo verso l'alto.
 - Spingere il connettore a gomito (E) in posizione inclinata e ruotarlo nella struttura della maschera (B) fino a farlo (E) scattare in sede.
- 3 Per sganciare i ganci (D) dalle fasce nicali (C):**
 - Inserire le linguette flessibili appoggiandole piane contro le cinghie inferiori delle fasce nicali (C) e farle passare attraverso l'apertura dei ganci.
 - Sganciare i ganci (D) delle fasce nicali dalla struttura della maschera (B).
- 4 Per montare i ganci (D) sulle fasce nicali (C):**
 - Agganciare i ganci (D) delle fasce nicali alla struttura della maschera (B).
 - Far passare le cinghie inferiori delle fasce nicali (C) attraverso i ganci (D) con le linguette flessibili sulle cinghie (C) rivolte in direzione opposta alla struttura della maschera (B).

AVVERTENZE

Questa maschera deve essere utilizzata solo con apparecchi CPAP o Bi-Level raccomandati dal proprio medico o specialista. Se l'apparecchio CPAP o Bi-Level non è acceso e non funziona correttamente, la maschera non deve essere utilizzata. I fori di esalazione associati alla maschera non devono mai essere bloccati.

- **SPIEGAZIONE DELL'AVVERTENZA:** gli apparecchi CPAP e Bi-Level sono studiati per essere utilizzati con maschere appropriate, dotate di fori di esalazione che permettono la continua fuoriuscita dell'aria dalla maschera.
 - i. Dispositivo acceso (con maschera collegata): quando l'apparecchio CPAP o Bi-Level è acceso e funziona correttamente, l'aria proveniente dall'apparecchio CPAP o Bi-Level elimina l'aria esalata attraverso i fori di esalazione.
 - ii. Dispositivo spento (con maschera collegata): quando invece l'apparecchio CPAP o Bi-Level non è in funzione, non viene fornita sufficiente aria fresca attraverso la maschera e l'aria esalata può essere nuovamente respirata. La re-irpirazione dell'aria espirata per più di qualche minuto può, in alcuni casi, portare al soffocamento.
- A basse pressioni di CPAP o BiLevel, la fuoriuscita dell'aria dai fori di esalazione può essere inadeguata per eliminare dai tubi tutto il gas. Parte dell'aria esalata può essere respirata nuovamente.
- Sospendere l'utilizzo e consultare il fornitore di assistenza medica o il medico, in caso di:
 - i. Irritazione o fastidio a causa della maschera
 - ii. Reazione allergica
- Non utilizzare in presenza di vomito o nausea.
- Uso dell'ossigeno: se si usa ossigeno con un apparecchio CPAP o Bi-Level, il flusso di ossigeno deve essere interrotto quando l'apparecchiatura stessa non è in funzione. L'ossigeno accumulato all'interno dell'apparecchio CPAP o Bi-Level può creare pericolo di incendio. Non fumare (e non avvicinarsi a qualcuno che sta fumando) mentre si utilizza la maschera con ossigeno.
- Utilizzare esclusivamente i ricambi del diffusore F&P Eson 2.
- Accertarsi che il diffusore sia completamente asciutto prima di ogni utilizzo.

PRECAUZIONI

Utilizzare la maschera esclusivamente per l'uso cui è destinata, come descritto nella presente guida.

GARANZIA

Fisher & Paykel Healthcare garantisce che la maschera (ad esclusione dei cuscinetti e dei materiali dei diffusori), se utilizzata come descritto nelle istruzioni d'uso, non presenta difetti di fabbricazione e nei materiali e funziona secondo le caratteristiche tecniche ufficiali pubblicate da Fisher & Paykel Healthcare per un periodo di 90 giorni dalla data di acquisto da parte dell'utilizzatore finale. Tale garanzia è soggetta a limitazioni ed eccezioni descritte in dettaglio nella pagina www.fphcare.com/sleep-apnea/masks/warranty-mask/

SMALTIMENTO

Questo dispositivo non contiene alcun materiale pericoloso e può essere smaltito con i normali rifiuti.

AVSEDD ANVÄNDNING

F&P Eson 2 näsmask är avsedd för användning av en eller flera patienter som av läkare ordinerats CPAP- eller Bi-Level-behandling. F&P Eson 2 näsmask är avsedd för enpatientsbruk för vuxna (≥ 30 kg (66 lb)) i hemmet och flerpatientsbruk för vuxna på sjukhus eller i annan klinisk miljö där lämplig desinficering av enheten kan utföras mellan olika patienter.

BRUKSANVISNINGAR

- Maskens driftrycksområde är mellan 4 och 30 cmH₂O.
- Maskens driftstemperaturområde är mellan 5 och 40 °C (41 och 104 °F).
- Före varje användningstillfälle bör du:
 - i. Inspektera masken för skador eller slitage. Om masken är uppenbart sliten (har sprickor, revor eller dylikt) ska den inte användas och slitna delar ska bytas ut hos vårdgivaren.
 - ii. Inspektera utblåsningshålen på vinkelröret **E**. Se till att luft flödar genom hålen och använd det inte om hålen är blockerade.
 - iii. Säkerställ att inga föremål som kan hindra andningen finns i masken luftväg.

OBS! Maskens prestanda och säkerhet kan försämrats om den inte används enligt anvisningarna.

i

MASKENS DELAR

Se maskens diagram på insidan av bruksanvisningens omslag.

- | | |
|--------------------------------|------------------------------|
| A Silikontätning | E Vinkelrör |
| B Maskens stomme | F Roterbar anslutning |
| C Huvudband | G Fattning på stomme |
| D Klämmor för huvudband | H Filter |

Obs! Vinkelröret **E** och huvudbandets klämmor **D** får inte avlägsnas från masken när denna används i hemmet. Om du oavsiktligt avlägsnar dessa, se sidan med teknisk information för hopsättning.

ii

INPASSNING AV MASKEN

1. Ta bort allt emballage innan du använder din mask.
2. Håll huvudbandets undre fästband öppet **C** med maskens stomme **B** vänd nedåt.
3. Dra huvudbandet **C** över huvudet så att silikontätningen **A** ligger på din panna.
4. Placera händerna på de undre fästbanden, på vardera sidan av maskens stomme **B**, och dra utåt och nedåt. Se till att silikontätningen **A** ligger över näsan och att det övre blå fästbandet sitter på din panna.
5. Dra försiktigt åt huvudbandets **C** fästband. Börja med de blå pannhuvudbanden och fortsätt sedan med huvudbandets undre fästband.

6. Pannhuvudbanden bör ligga vågrätt på pannan, precis ovanför öronen. Vid behov kan hjässbandet justeras för att uppnå detta.

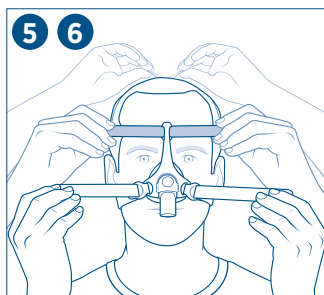
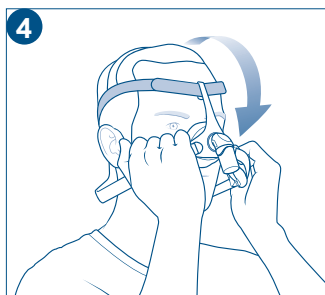
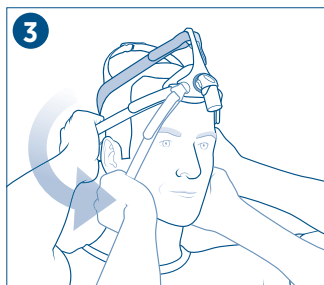
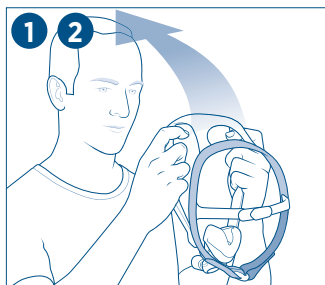

Användbara inpassningstips:

- Om maskläckage uppstår kan du behöva lyfta bort silikontätningen **A** från ansiktet och placera om den.
- Säkerställ att fästbanden på maskens huvudband inte sitter åt för hårt.
- Pannhuvudbanden bör ligga vågrätt på pannan, precis ovanför öronen.

iii ISÄRTAGNING FÖR RENGÖRING

1. Ta loss huvudbandets klämmor **D** från maskens stomme **B**.
2. Skjut huvudbandets pannhuvudband **C** nedåt från maskstommens överdel **B**.
3. Avlägsna silikontätningen **A** från maskens stomme **B**.
4. Ta bort den roterbara anslutningsdelen **F** från vinkelröret **E**.
5. Ta bort filtret **H** från vinkelröret **E**.

iv RENGÖRING AV MASKEN HEMMA

Tvätta masken (förutom huvudbandet **C och filtret **H**) efter varje användning:**

1. Handtvätta masken i ljummet tvålatten. Blötlägg inte i mer än 10 minuter.
2. Skölj noggrant med rent vatten och se till att alla tvålrester avlägsnas.
3. Låt alla delar torka före hopsättning. Utsätt ej delarna för direkt solljus.

Tvätta huvudbandet **C och filtret **H** efter 7 dagars bruk:**

1. Handtvätta huvudbandet **C** i ljummet tvålatten. Blötlägg inte huvudbandet i mer än 10 minuter.
2. Handtvätta filtret försiktigt **H** i ljummet tvålatten. Undvik att skrubba materialet. Blötlägg inte filtret i mer än 10 minuter.
3. Skölj noggrant med rent vatten och se till att alla tvålrester avlägsnas.
4. Låt alla delar torka före hopsättning. Utsätt inte delarna för direkt solljus.

Försiktighetsåtgärder vid rengöring:

- Rengör inte masken med produkter som innehåller alkohol, antibakteriella eller antiseptiska medel, blekmedel, klor eller mjukmedel.
- Tvätta inte masken i diskmaskin.
- Förvara inte masken i direkt solljus.

Ovanstående åtgärder kan försämra eller skada masken och förkorta dess livslängd. Om masken är uppenbart sliten ska den inte användas och slitna delar ska bytas.

V

HOPSÄTTNING AV MASKEN

1. Tryck fast silikontätningen **A** på maskens stomme **B** tills den klickar fast på plats.
2. Tryck in den roterbara anslutningsdelen **F** i vinkelröret **E**.
3. Placera filtret **H** i vinkelröret **E**.

1

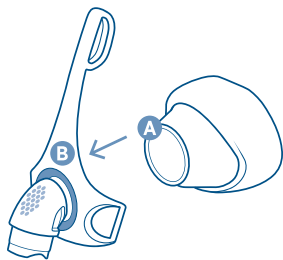

2 3

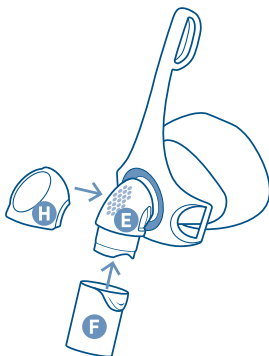

För att sätta ihop huvudbandet:

4. Träd huvudbandets klämmor **D** tillbaka över huvudbandet **C**.
5. Träd huvudbandets pannhuvudband **C** genom skårorna i maskens stomme **B**.
6. Sätt fast huvudbandets klämmor **D** på maskens stomme **B**.

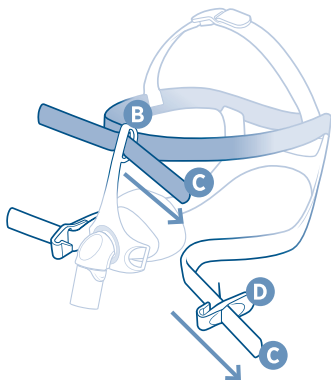
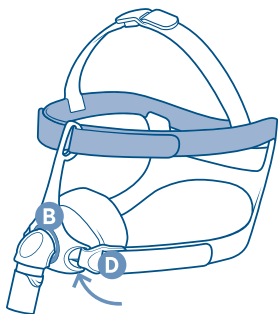
4 5**6**

ANSLUTNING FÖR SYRGAS/TRYCKMÄTNING

För tryckmätning och/eller tillförsel av extra syrgas finns en anslutning för syrgas/tryckmätning (REF 900HC452). Kontakta din vårdgivare.

TEKNISKA SPECIFIKATIONER

F&P ESON 2 UTBLÄSNINGSFLÖDE

F&P Eson 2 näsmask har ett unikt filtersystem för att diffundera den luft som drivs ut från masken. Detta minskar luftdraget. Filtret har ingen signifikant påverkan på mängden luft som blåses ut från masken och denna kan därför användas med eller utan filter.

Tryck (cmH ₂ O)	4	6	8	10	12	14	16	18	20	22	24	26	28	30
Flöde med filter (L/min)	19	25	29	34	38	41	45	48	52	55	58	61	63	66
Flöde utan filter (L/min)	27	34	39	44	48	52	56	59	62	66	69	71	74	77

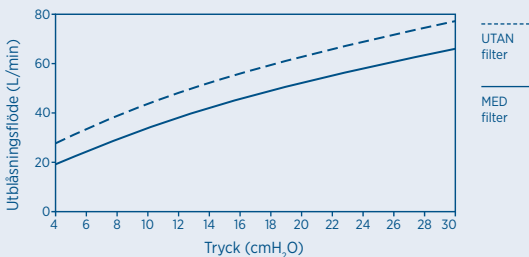

FLÖDESMOTSTÅND

Tryckfall genom masken med filter @ 50 L/min: 0,19 ± 0,1 cmH₂O
 Tryckfall genom masken med filter @ 100 L/min: 0,80 ± 0,1 cmH₂O
 Tryckfall genom masken utan filtersystem @ 50 L/min: 0,17 ± 0,1 cmH₂O
 Tryckfall genom masken utan filtersystem @ 100 L/min: 0,73 ± 0,1 cmH₂O

MASKENS DEAD SPACE

Liten: 69 cc Medium: 86 cc Stor: 98 cc

LJUD

Maskens ljudeffektnivå med filter är 21,3 dBA, med osäkerhet 2,5 dBA.
 Maskens ljudtrycksnivå med filter är 13,3 dBA, med osäkerhet 2,5 dBA.
 Maskens ljudeffektnivå utan filter är 31,4 dBA, med osäkerhet 2,5 dBA.
 Maskens ljudtrycksnivå utan filter är 23,4 dBA, med osäkerhet 2,5 dBA.

F&P Eson 2 näsmask med tillbehör är inte tillverkade av naturgummilatex.

ANVISNINGAR FÖR RENGÖRING MELLAN PATIENTER

F&P Eson 2 näsmask levereras färdig för patientanvändning.

Om masken ska återanvändas av en annan patient, se anvisningarna på följande webbplats: www.fphcare.com

Om du inte har tillgång till Internet ska du kontakta din Fisher & Paykel Healthcare-representant.

HUVUDBAND (C OCH D)

1. Handtvätta huvudbandet (C och D) i ljummet tvålatten. Lufttorka skyddat mot direkt solljus.

FILTER (H)

2. Filtret (H) är avsett för enpatientsbruk. Byt ut mellan patienter.

ALLA ANDRA DELAR

3. Rengör med ett mildt alkaliskt rengöringsmedel enligt tillverkarens anvisningar, blötlägg till exempel i 1 % Alconox i 10 minuter, skrubba försiktigt komponenterna i lösningen med en mjuk icke-metallisk borste, skölj i 5 liter kranvatten, upprepa sköljningen. Låt torka, men inte i direkt solljus.

4. HÖGNIVÅDESINFICERING

Pastörisera vid

75 °C under 30 minuter,

80 °C under 10 minuter eller

90 °C under 1 minut.

F&P Eson 2 näsmask har validerats för 20 rengöringscykler enligt ovanstående parametrar. Ofullständig rengöring kan leda till att masken inte desinficeras på fullgott sätt. Användaren ansvarar för att rengöring och återanvändning sker enligt rekommendationerna.

AVANCERAD ISÄRTAGNING/HOPSÄTTNING

Se diagrammen i slutet av denna bruksanvisning.

1

För att ta isär vinkelröret (E) och maskens stomme (B):

- Placera vinkelröret (E) uppåtvänt.
- Dra vinkelröret (E) nedåt, bort från maskens stomme (B), tills vinkelröret (E) hoppar ut.

2

För att sätta ihop vinkelröret (E) och maskens stomme (B):

- Placera vinkelröret (E) uppåtvänt.
- Tryck in vinkelröret (E) vinkelrät och rotera den mot maskens stomme (B) tills vinkelröret (E) skjuts in.

3

För att ta isär huvudbandets klämmor (D) och huvudbandet (C):

- Lägg de böjda banden raka mot de undre fästbanden på huvudbandet (C) och dra dem genom öppningen för huvudbandets klämmor.
- Ta loss huvudbandets klämmor (D) från maskens stomme (B).

4

För att sätta ihop huvudbandets klämmor (D) och huvudbandet (C):

- Fäst huvudbandets klämmor (D) på maskens stomme (B).
- Dra de undre fästbanden på huvudbandet (C) genom huvudbandets klämmor (D) med de böjda banden på huvudbandets (C) fästband vända bort från maskens stomme (B).

VARNINGAR

Masken ska endast användas med godkänd CPAP- eller Bi-Level-apparat som rekommenderas av läkare eller andningsterapeut. Masken skall endast användas med påslagen och korrekt fungerande CPAP- eller Bi-Level-apparat. Utblåsningshålen i masken får aldrig blockeras.

- **FÖRKLARING TILL VARNING:** CPAP- och Bi-Level-apparater är avsedda att användas med speciella masker med utblåsningshål så att luft kontinuerligt kan blåsas ut ur masken.
 - i. Apparaten på (med masken ansluten): När CPAP- eller Bi-Level-apparaten är påslagen och fungerar korrekt blåser ny luft från CPAP- eller Bi-Level-apparaten ut utandningsluften genom utblåsningshålen på masken.
 - i. Apparaten av (med masken ansluten): När CPAP- eller Bi-Level-apparaten inte är påslagen tillförs inte tillräckligt med frisk luft via masken och risk finns för att utandningsluften återinandas. Återinandning av utandad luft under mer än några minuter kan under vissa omständigheter leda till kvävning.
- Vid lågt CPAP- eller Bi-Level-tryck kan flödet genom utblåsningshålen vara otillräckligt för att blåsa ut all luft som andas ut ur slangsystemet. Det kan ske att viss mängd utandningsluft återinandas.
- Sluta använda masken och rådgör med vårdgivaren eller läkaren om något av följande uppkommer:
 - i. Obehag eller irritation
 - ii. Allergisk reaktion
- Använd inte masken om du kastar upp eller mår illa.
- Vid användning med syrgas: Med CPAP- eller Bi-Level-apparaten måste syrgastillförseln stängas av när apparaten inte används. Syrgas som ansamlas inne i CPAP- eller Bi-Level-apparaten medför brandrisk. Du bör inte röka eller vara i närheten av någon som röker när masken används med syrgas.
- Använd endast reservdelar för F&P Eson 2-filter.
- Se till att filtret är helt torrt före användning.

FÖRSIKTIGHET

Använd masken endast för avsett bruk såsom anges i denna bruksanvisning.

GARANTI

Fisher & Paykel Healthcare garanterar att masken (exklusive formkuddar och relevanta filter), vid användning enligt bruksanvisningen, är fri från defekter i utförande eller material och fungerar i enlighet med Fisher & Paykel Healthcares officiella publicerade produktspecifikationer i 90 dagar från slutanvändarens inköpsdatum. Denna garanti gäller med de begränsningar och undantag som anges i detalj på www.fphcare.com/sleep-apnea/masks/warranty-mask/

KASSERING

Utrustningen innehåller inte farligt material och kan kasseras tillsammans med vanligt avfall.

KÄYTTÖTARKOITUS

F&P Eson 2 -nenämaski on tarkoitettu sellaisten henkilöiden käyttöön, joille lääkäri on määrännyt CPAP- tai kaksoispainehoitoa. F&P Eson 2 -nenämaski on tarkoitettu yhden aikuispotilaan (≥ 30 kg (66 lb)) käyttöön kotona ja usean aikuispotilaan käyttöön sairaalassa tai muussa klinikkakäytössä, jossa maski voidaan desinfioida perusteellisesti potilaiden välillä.

KÄYTTÖOHJEET

- Maskin käyttöpainealue on 4–30 cmH₂O.
- Maskin käyttölämpötila on 5–40 °C (41–104 °F).
- Aina ennen käyttöä:
 - i. Tarkasta, ettei maski ole vaurioitunut tai haurastunut. Jos huomaat minkäänlaista näkyvää haurastumista (halkeamia, repeytymistä jne.), älä käytä maskia, vaan pyydä varaosia terveydenhuollon ammattilaiselta.
 - ii. Tarkasta kulmaliittimen **E** poistovirtausreivät. Varmista, että ilma virtaa näistä rei'istä. Älä käytä, jos ne on tukittu.
 - iii. Varmista, että ilma pääsee vapaasti kulkemaan maskissa ilman esineitä, jotka voisivat estää hengityksen.

HUOMAA: jos edellä mainittuja käyttöohjeita ei noudateta, maskin suorituskyky ja turvallisuus saattavat vaarantua.

i MASKIN OSAT

Katso maskin kokoamista havainnollistavaa kuvaa tämän oppaan sisäkannesta.

- | | |
|--------------------------|---------------------|
| A Silikonitiiviste | E Kulmaliitin |
| B Maskin runko | F Kiertoliitin |
| C Pääremmi | G Rungon nivelkuppi |
| D Pääremmin kiinnittimet | H Diffuusori |

Huom: Kulmaliitintä **E** ja pääremmin kiinnittimiä **D** ei ole tarkoitus irrottaa kotikäytössä olevasta maskista. Jos ne irtoavat vahingossa, katso kokoaminen teknisten tietojen sivulta.

ii MASKIN SOVITTAMINEN

1. Poista kaikki pakkaukset ennen maskin käyttöä.
2. Pidä pääremmin **C** alahihnat avoimina ja maskin runko **B** alaspäin.
3. Ohjaa pääremmi **C** pääsi yli siten, että silikonitiiviste **A** asettuu otsaasi vasten.
4. Ota käsin kiinni alahihnoista maskin rungon **B** jommaltakummalta puolelta ja vedä ulos- ja alaspäin. Varmista, että silikonitiiviste **A** on asettunut nenäsi päälle ja että sininen ylähihna on otsallasi.
5. Kiristä maskin pääremmin **C** hihnat varovasti. Aloita sinisistä otsahihnoista ja kiristä sen jälkeen alahihnat.

6. Otsahihnojen pitää olla vaakasuorassa otsalla aivan korvien yläpuolella. Tätä varten voi tarvittaessa säätää päälakihihnaa.

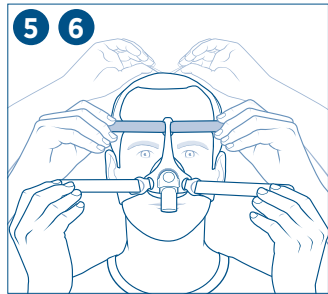
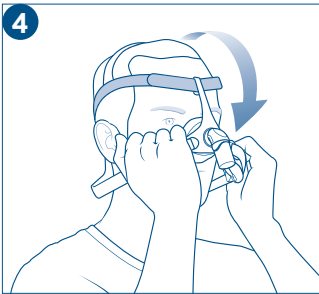
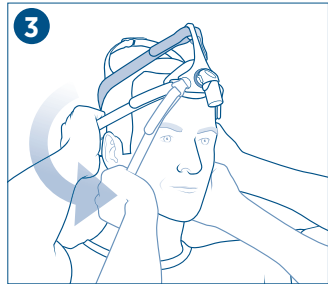
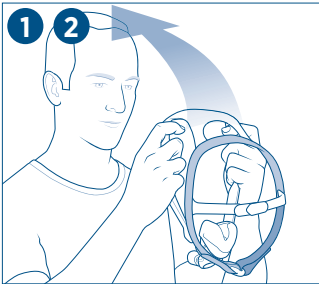

Hyödyllisiä sovituskvinkkejä:

- Jos maskivuotoja ilmenee, voi olla tarpeen nostaa silikonitiiviste **A** pois kasvoilta ja asetella se uudelleen.
- Varmista, että maskin pääremmin hihnoja ei ole kiinnitetty liian kireälle.
- Otsahihnojen tulee olla vaakasuorassa otsalla aivan korvien yläpuolella.



MASKIN PURKAMINEN PUHDISTUSTA VARTEN

1. Irrota pääemmin kiinnittimet **D** maskin rungosta **B**.
2. Liu'uta pääemmin **C** otsahihnoja alaspäin maskin rungon yläosasta **B**.
3. Irrota silikonitiiviste **A** maskin rungosta **B**.
4. Irrota kiertoliitin **F** kulmaliittimestä **E**.
5. Irrota diffuusori **H** kulmaliittimestä **E**.



MASKIN PUHDISTAMINEN KOTONA

Pese maski (lukuun ottamatta pääemmiä **C ja diffuusoria **H**) aina käytön jälkeen:**

1. Pese maski käsin haalealla saippuavedellä. Liota korkeintaan 10 minuuttia.
2. Huuhto perusteellisesti puhtaalla vedellä ja varmista, että saippuajäämät on huuhdottu pois.
3. Anna osien kuivua auringonvalolta suojattuina ennen kuin kokoat maskin.

Pese pääremmi **C** ja diffusori **H** 7 päivän käytön jälkeen:

1. Pese pääremmi **C** käsin haalealla saippuavedellä. Liota pääremmiä korkeintaan 10 minuuttia.
2. Pese diffusori **H** varovasti käsin haalealla saippuavedellä; vältä hankaamista materiaalia. Liota diffusoria korkeintaan 10 minuuttia.
3. Huuhto perusteellisesti puhtaalla vedellä ja varmista, että saippujäämät on huuhdottu pois.
4. Anna osien kuivua auringonvalolta suojattuina ennen kuin kokoat maskin.

Puhdistukseen liittyvät varotoimet:

- Maskin puhdistukseen ei saa käyttää tuotteita, jotka sisältävät alkoholia, antibakteerisia aineita, antiseptistä ainetta, valkaisuainetta, klooria tai kosteusvoidetta.
- Maskia ei saa pestä astianpesukoneessa.
- Maskia ei saa säilyttää suorassa auringonvalossa.

Edellä mainitut seikat voivat haurastuttaa tai vaurioittaa maskia ja lyhentää sen käyttöikää. Jos huomaat näkyvää haurastumista, älä käytä maskia, vaan pyydä varaosia.

V

MASKIN KOKOAMINEN

1. Paina silikonitiivistettä **A** maskin runkoon **B** kunnes kuulet sen naksauttavan tiukasti paikalleen.
2. Paina kiertoliitin **F** kulmaliittimeen **E**.
3. Aseta diffuusori **H** kulmaliittimeen **E**.

1

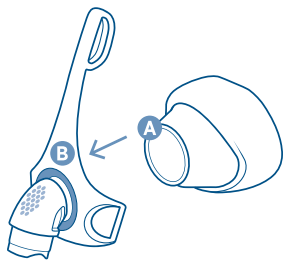

2 3

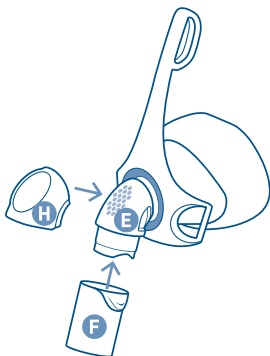

Pääremmin kokoaminen

4. Pujota pääremmin kiinnittimet **D** pääremmiin **C**.
5. Pujota pääremmin **C** otsahihnat maskin rungossa **B** olevien aukkojen läpi.
6. Kiinnitä pääremmin kiinnittimet **D** maskin runkoon **B**.

4 5

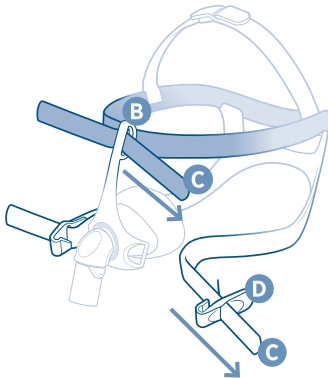

6

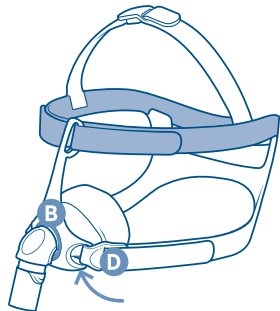

HAPPI-/PAINELIITÄNTÄ

Jos halutaan mitata painelukemia ja/tai antaa lisähappea, tarkoitukseen on saatavissa happi-/paineliitäntä (tuotekoodi 900HC452). Ota yhteyttä terveydenhuollon ammattilaiseen.

TEKNISET TIEDOT

F&P ESON 2 -POISTOVIRTAUS

F&P Eson 2 -nenämaskissa on ainutlaatuinen diffuusorijärjestelmä, jonka tehtävänä on hajaannuttaa maskista pois virtaava ilma. Näin vähennetään vedon syntymistä. Diffuusori ei muuta merkittävästi maskista pois virtaavan ilman määrää, ja siksi maskia voidaan käyttää joko diffuusorin kanssa tai ilman sitä.

Paine (cmH ₂ O)	4	6	8	10	12	14	16	18	20	22	24	26	28	30
Virtaus diffuusoria käyttäen (L/min)	19	25	29	34	38	41	45	48	52	55	58	61	63	66
Virtaus ilman diffuusoria (L/min)	27	34	39	44	48	52	56	59	62	66	69	71	74	77

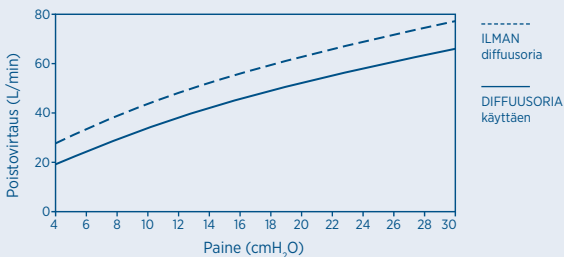

VIRTAUSVASTUS

Paineen lasku maskin kautta diffuusorin kanssa virtauksella 50 L/min: $0,19 \pm 0,1$ cmH₂O

Paineen lasku maskin kautta diffuusorin kanssa virtauksella 100 L/min: $0,80 \pm 0,1$ cmH₂O

Paineen lasku maskin kautta ilman diffuusorijärjestelmää virtauksella 50 L/min: $0,17 \pm 0,1$ cmH₂O

Paineen lasku maskin kautta ilman diffuusorijärjestelmää virtauksella 100 L/min: $0,73 \pm 0,1$ cmH₂O

MASKIN TYHJÄ TILA

Pieni 69 mL

Keskikokoinen: 86 mL

Suuri: 98 mL

ÄÄNI

Maskin äänitehon taso diffuusorin kanssa on 21,3 dBA, epävarmuus 2,5 dBA.

Maskin äänenpaineen taso diffuusorin kanssa on 13,3 dBA, epävarmuus 2,5 dBA.

Maskin äänitehon taso ilman diffuusoria on 31,4 dBA, epävarmuus 2,5 dBA.

Maskin äänenpaineen taso ilman diffuusoria on 23,4 dBA, epävarmuus 2,5 dBA.

F&P Eson 2 -nenämaskin ja sen lisäosien valmistuksessa ei ole käytetty luonnonkumilateksia.

PUHDISTUSOHJEET, KUN MASKIA KÄYTETÄÄN USEILLE POTILAILLE

F&P Eson 2 -nenämaski toimitetaan käyttövalmiina.

Jos maskia käytetään eri potilailla, noudata seuraavassa osoitteessa olevia ohjeita:
www.fphcare.com

Jos sinulla ei ole internet-yhteyttä, ota yhteys Fisher & Paykel Healthcaren edustajaan.

PÄÄREMMI (C JA D)

1. Pese pääremmi (C ja D) käsin haalealla saippuvedellä. Anna kuivua auringonvalolta suojatussa paikassa.

DIFFUUSORI (H)

2. Diffuusori (H) on tarkoitettu yhden potilaan käyttöön. Vaihda potilaiden välillä.

KAIKKI MUUT OSAT

3. Puhdista käyttämällä miedosti emäksistä puhdistusainetta valmistajan ohjeiden mukaan, esim. liota 1 %:n Alconox-liuoksessa 10 minuutin ajan, hankaa osia kevyesti liuoksessa pehmeällä metallittomalla harjalla ja huuhto 5 litrassa juomakelpoista vettä, toista huuhtelu. Anna kuivua auringonvalolta suojatussa paikassa.

4. PERUSTEELLINEN DESINFOINTI

Pastöroi

75 °C:ssa 30 minuutin ajan,

80 °C:ssa 10 minuutin ajan tai

90 °C:ssa 1 minuutin ajan.

F&P Eson 2 -nenämaski on hyväksytty kestämään 20 sterilointikertaa, kun käytetään yllä mainittuja ohjearvoja. Jos maskia ei puhdisteta kunnolla, desinfiointin vaikutus voi heikentyä. Käyttäjä on vastuussa, jos maskia käsitellään muutoin kuin valmistajan suositusten mukaisesti.

LAAJA PURKAMINEN/KOKOAMINEN

Katso tämän oppaan takakannessa olevia kuvia.

1

Kulmaliittimen (E) purkaminen maskin rungosta (B):

- Aseta kulmaliitin (E) siten, että se osoittaa ylöspäin.
- Paina kulmaliitintä (E) alaspäin, pois maskin rungosta (B), kunnes kulmaliitin (E) ponnahtaa ulos.

2

Kulmaliittimen (E) kokoaminen maskin runkoon (B):

- Aseta kulmaliitin (E) siten, että se osoittaa ylöspäin.
- Paina kulmaliitintä (E) kulmassa ja kierrä sitä maskin runkoon (B), kunnes kulmaliitin (E) painautuu sisään.

3

Pääremmin kiinnittimien (D) purkaminen pääremmistä (C):

- Aseta joustavat nauhat tasaisesti pääremmin (C) alahihnoja vasten ja pujota pääremmin kiinnittimen aukon läpi.
- Irrota pääremmin kiinnittimet (D) maskin rungosta (B).

4

Pääremmin kiinnittimien (D) kiinnittäminen pääremmiin (C):

- Kiinnitä pääremmin kiinnittimet (D) maskin runkoon (B).
- Pujota pääremmin (C) alahihnat pääremmin kiinnittimien (D) läpi siten, että pääremmin (C) hihnoissa olevat joustavat nauhat osoittavat pois päin maskin rungosta (B).

VAROITUKSET

Tätä maskia saa käyttää vain lääkärin tai hengityshoitajan suosittelemien hyväksytyjen CPAP- tai kaksoispainelaitteiden kanssa. Maskia saa käyttää vain, kun CPAP- tai kaksoispainelaite on käynnissä ja toimii kunnolla. Maskin poistovirtausreikiä ei saa koskaan tukkia.

- **VAROITUKSEN SYY:** CPAP- ja kaksoispainelaitteet on suunniteltu käytettäväksi sellaisen erikoismaskien kanssa, joissa olevien poistovirtausreikien kautta ilmaa virtaa jatkuvasti ulos maskista.
 - i. Laite käynnissä (maski liitettynä): Kun CPAP- tai kaksoispainelaite on käynnissä ja toimii kunnolla, CPAP- tai kaksoispainelaitteesta tuleva uusi ilma työntää uloshengitysilman pois maskissa olevista poistovirtausreistä.
 - ii. Laite ei käynnissä (maski liitettynä): Jos CPAP- tai kaksoispainelaite ei ole käynnissä, maskin läpi ei virtaa tarpeeksi raikasta ilmaa ja uloshengitetty ilmaa saatetaan hengittää sisään uudelleen. Uloshengitetyn ilman uudelleen hengittäminen kauemmin kuin muutaman minuutin ajan saattaa joissakin olosuhteissa johtaa tukehtumiseen.
- Kun CPAP- tai kaksoispaineet ovat matalia, poistovirtausreikien läpi kulkeva virtaus ei välttämättä riitä poistamaan uloshengitysilmaa kokonaan letkustosta. Uloshengitettyä ilmaa saatetaan hengittää jonkin verran sisään uudelleen.
- Keskeytä käyttö ja ota yhteyttä terveydenhoidon ammattilaiseen, jos ilmenee seuraavaa:
 - i. maskin käyttö aiheuttaa epämukavuutta tai ärsytystä
 - ii. allergisia oireita
- Älä käytä, jos esiintyy oksentelua tai pahoinvointia.
- Käyttö hapen kanssa: CPAP- tai kaksoispainelaitteesta on katkaistava happivirtaus laitteen ollessa sammutettuna. CPAP- tai kaksoispainelaitteen sisälle kerääntynyt happi saattaa aiheuttaa tulipalovaaran. Tupakointi on kielletty maskia käytettäessä tai sellaisen henkilön läheisyydessä, joka käyttää happea maskin kanssa.
- Käytä vain F&P Eson 2 -diffuusorin varaosia.
- Varmista, että diffuusori on täysin kuiva ennen käyttämistä.

VAROTOIMET

Käytä maskia vain sille määrättyyn tarkoitukseen tämän käyttöoppaan mukaisesti.

TAKUU

Fisher & Paykel Healthcare takaa, että käyttöohjeen mukaisesti käytettynä maski (lukuun ottamatta vaahtomuovipehmikeitä ja diffuusoreita) on valmistuksen ja materiaalien osalta virheetön ja toimii Fisher & Paykel Healthcaren virallisesti julkistaman tuote-erittelyn mukaisesti 90 vuorokauden ajan siitä päivästä lukien, kun loppukäyttäjä on ostanut tuotteen. Takuuta koskevat rajoitukset ja poikkeukset on lueteltu yksityiskohtaisesti osoitteessa www.fphcare.com/sleep-apnea/masks/warranty-mask/

HÄVITTÄMINEN

Maski ei sisällä vaarallisia materiaaleja ja se voidaan hävittää yleisjätteenä.

BRUKSOMRÅDE

F&P Eson 2-nesemasken er beregnet brukt av personer som er blitt diagnostisert av lege til å ha behov for CPAP-behandling eller BiPAP-behandling. F&P Eson 2-nesemasken er beregnet til bruk på én voksen pasient (30 kg (≥ 66 lb)) i hjemmet og til bruk på flere voksne pasienter på sykehus eller i andre kliniske omgivelser, der riktig desinfisering av enheten kan foretas mellom hver pasientbruk.

DRIFTSINSTRUKSER

- Driftstrykkområdet til masken er 4 til 30 cmH₂O.
- Driftstemperaturområdet til masken er 5 til 40 °C (41 til 104 °F).
- Før du bruker masken, bør du hver gang:
 - i. Kontrollere om den er skadet. Hvis det er synlig skade (sprekker, rifter osv.), skal masken ikke brukes og erstatningsdel(er) må skaffes fra behandlingsansvarlig.
 - ii. Kontroller utslippshullene på albuen **E**. Sørg for at luft strømmer gjennom disse hullene, og ikke bruk masken hvis de er blokkerte.
 - iii. Sørg for at det ikke er noe som hindrer luftstrømmen i masken og med det hindrer pusting.

MERK: Unnlatelse av å følge bruksanvisningen ovenfor kan redusere maskens ytelse og sikkerhet.

i MASKEDELER

Se maskediagrammet på innsiden av omslaget til denne veiledningen.

- | | |
|----------------------------|--------------------|
| A Silikonforsegling | E Albue |
| B Maskeramme | F Svivel |
| C Headgear | G Rammespor |
| D Headgear-klips | H Spreder |

Merk: Albuen **E** og Headgear-klipsene **D** skal ikke fjernes fra masken av hjemmebrukeren. Hvis de likevel skulle bli fjernet utilsiktet, viser vi til siden med teknisk informasjon for å montere det igjen.

ii TILPASSING AV MASKEN

1. Fjern all emballasje før du bruker masken.
2. Hold bunnstroppene på Headgear åpne **C** med maskerammen **B** vendt nedover.
3. Før hodestroppene **C** over hodet slik at silikonforseglingen **A** hviler på pannen.
4. Plasser hendene på de nederste stroppene på hver side av maskerammen **B** og trekk ut og ned. Kontroller at silikonforseglingen **A** hviler over nesens og at den blå stroppen øverst ligger mot pannen.
5. Stram forsiktig hodestroppene **C** på masken. Start med de blå pannestroppene etterfulgt av de nederste stroppene.

6. Pannestroppene skal hvile horisontalt på pannen, rett over ørene. Hvis behov kan hodestroppen justeres for å få til dette.

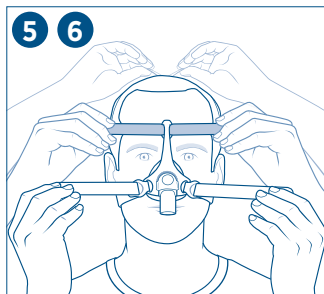
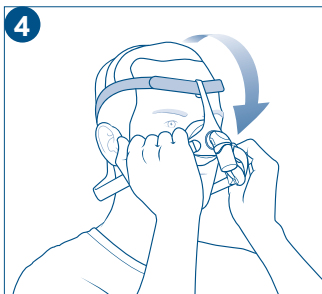
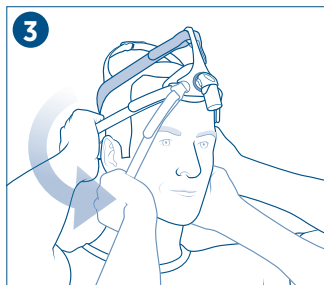
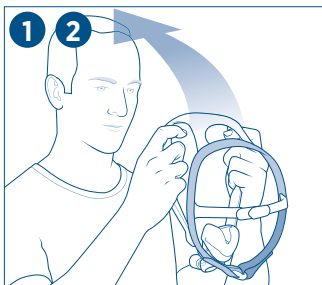

Nyttige tilpasningstips:

- Hvis du opplever at masken lekker, må du løfte silikonforseglingen **A** av ansiktet og plassere den på nytt.
- Sørg for at maskens Headgear-stropper ikke er strammet for mye.
- Pannestroppene skal hvile horisontalt på pannen, rett over ørene.



DEMONTERING FOR RENGJØRING

1. Løsne Headgear-klipsene **D** fra maskerammen **B**.
2. Skyv pannestroppene på Headgear **C** nedover fra toppen av maskerammen **B**.
3. Fjern silikonforseglingen **A** fra maskerammen **B**.
4. Fjern svivelen **F** fra albuen **E**.
5. Fjern sprederen **H** fra albuen **E**.



RENGJØRING AV MASKEN HJEMME

Vask masken (med unntak av Headgear **C og sprederen **H**) etter hver bruk:**

1. Håndvask masken i lunkent såpevann. Ikke bløtlegg i mer enn 10 minutter.
2. Skyll grundig med rent vann. Sørg for at alle såperester er fjernet.
3. Legg alle delene ut til tork vekk fra direkte sollys før montering.

Vask Headgear **C** og spreder **H** etter sju (7) dagers bruk:

1. Håndvask Headgear **C** i lunkent såpevann. Ikke bløtlegg Headgear i mer enn 10 minutter.
2. Håndvask sprederen forsiktig **H** i lunkent såpevann. Unngå å skrubbe materialet. Ikke bløtlegg sprederen i mer enn 10 minutter.
3. Skyll grundig med rent vann. Sørg for at alle såperester er fjernet.
4. Legg alle delene ut til tørk vekk fra direkte sollys før montering.

Forsiktighetsregler for rengjøring:

- Ikke rengjør masken med produkter som inneholder alkohol, antibakterielle stoffer, antiseptika, blekemidler, klor eller fuktighetsbevarende stoffer.
- Ikke vask masken i oppvaskmaskinen.
- Unngå å lagre masken i direkte sollys.

Hvis forsiktighetsreglene ovenfor ikke følges, kan det føre til skader på masken og redusere levetiden. Ikke bruk masken hvis den har synlige skader. Få tak i reservedel(er).

V

MONTERING AV MASKEN

1. Skyv silikonforseglingen **A** inn på maskerammen **B** til du hører at den klikker på plass.
2. Skyv svivelen **F** inn på albuen **E**.
3. Plasser sprederen **H** på albuen **E**.

1

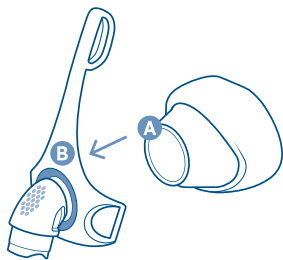

2 3

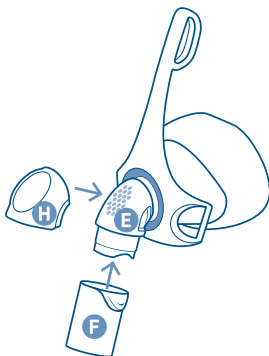

Montering av Headgear:

4. Tre Headgear-klipsene **D** tilbake på Headgear **C**.
5. Tre pannestroppene på Headgear **C** gjennom sporene i maskerammen **B**.
6. Hekt Headgear-klipsene **D** på maskerammen **B**.

4 **5**

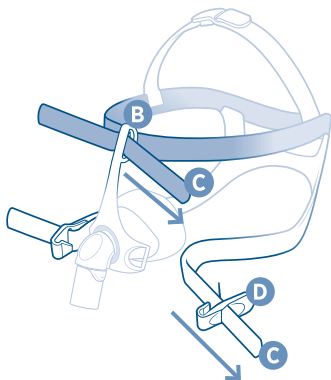

6

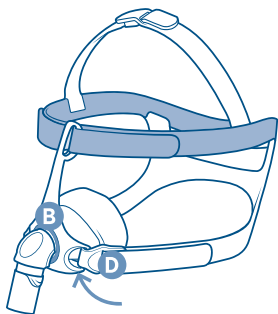

OKSYGEN-/TRYKKVENTILKOBLING

Hvis trykkavleser og/eller ekstra oksygen er pålagt, er en oksygen-/trykkventilkobling tilgjengelig (REF 900HC452). Kontakt behandlingsansvarlig.

TEKNISKE SPESIFIKASJONER

F&P ESON 2 UTÅNDINGSFLOW

F&P Eson 2-nesemasken har et unikt spredersystem som er konstruert slik at det sprer luften som fjernes fra masken. Dette reduserer trekk. Sprederen endrer ikke mengden med luft som strømmer fra masken betydelig, derfor kan masken brukes med eller uten sprederen.

Trykk (cmH ₂ O)	4	6	8	10	12	14	16	18	20	22	24	26	28	30
Flow med spreder (L/min)	19	25	29	34	38	41	45	48	52	55	58	61	63	66
Flow uten spreder (L/min)	27	34	39	44	48	52	56	59	62	66	69	71	74	77

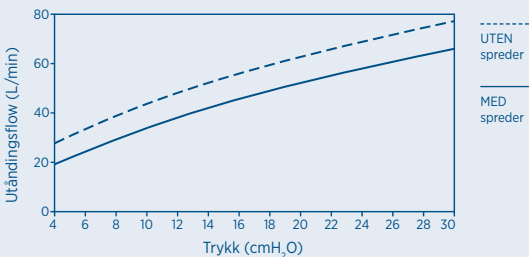

MOTSTAND MOT FLOW

Trykkfall gjennom maske med filter ved 50 l/min: 0,19 ± 0,1 cmH₂O

Trykkfall gjennom maske med filter ved 100 l/min: 0,80 ± 0,1 cmH₂O

Trykkfall gjennom maske uten filtersystem ved 50 l/min: 0,17 ± 0,1 cmH₂O

Trykkfall gjennom maske uten filtersystem ved 100 l/min: 0,73 ± 0,1 cmH₂O

MASKENS DØDRUM

Liten: 69 cc

Middels: 86 cc

Stor: 98 cc

LYD

Maskens lydeffektnivå med luftfordelersystemet er 21,3 dBA, med avvik på 2,5 dBA.

Maskens lydtryknivå med luftfordelersystemet er 13,3 dBA, med avvik på 2,5 dBA.

Maskens lydeffektnivå uten luftfordelersystemet er 31,4 dBA, med avvik på 2,5 dBA.

Maskens lydtryknivå uten luftfordelersystemet er 23,4 dBA, med avvik på 2,5 dBA.

F&P Eson 2-nesemasken og tilbehør inneholder ikke naturlig gummitateks.

RENGJØRINGSINSTRUKSJONER VED BRUK PÅ FLERE PASIENTER

F&P Eson 2-nesemaske leveres klar til bruk av pasienten.

Ved bruk på flere pasienter ber vi deg følge retningslinjene på følgende nettsted:
www.fphcare.com

Kontakt din representant for Fisher & Paykel Healthcare hvis du ikke har Internett-tilgang.

HEADGEAR (C OG D)

1. Håndvask Headgear (C og D) i lunkent såpevann. Lufttørk utenfor direkte sollys.

SPREDER (H)

2. Sprederen (H) skal kun brukes på én pasient. Bytt ut mellom pasienter.

ALLE ANDRE DELER

3. Rengjør med et mildt, alkalisk vaskemiddel i henhold til produsentens instruksjoner, f.eks. la det ligge i bløt i 1 % Alconox i 10 minutter, skrubbe delene forsiktig i løsningen med en myk børste (ikke metall), skyll i 5 liter rent vann, og gjenta skyllingen. Tørkes helt utenfor direkte sollys.

4. DESINFISERING PÅ HØYT NIVÅ

Pasteuriser ved

75 °C i 30 min,

80 °C i 10 min eller

90 °C i 1 min.

F&P Eson 2-nesemasken har blitt kontrollert og vil tåle 20 sykluser med ovenstående parametere. Ukorrekt rengjøring av dette utstyret kan resultere i utilstrekkelig desinfisering. Ethvert avvik fra de anbefalte represseringsmetodene er brukerens ansvar.

AVANSERT DEMONTERING/MONTERING

Se diagrammene bakerst i denne veiledningen.

- 1 Demontere albue (E) fra maskeramme (B):**
 - Plasser albuen (E) så den vender opp.
 - Trekk albuen (E) ned, bort fra maskerammen (B), til albuen (E) spretter ut.
- 2 Montere albue (E) på maskeramme (B) igjen:**
 - Plasser albuen (E) så den vender opp.
 - Skyv albuen (E) i en vinkel, og roter den inn i maskerammen (B) til albuen (E) spretter på plass.
- 3 Demontere Headgear-klips (D) fra Headgear (C):**
 - Legg de bøyde tappene mot bunnstroppene på Headgear (C) og før gjennom åpningen for Headgear-klips.
 - Løsne Headgear-klipsene (D) fra maskerammen (B).
- 4 Montere Headgear-klips (D) på Headgear (C):**
 - Hekt Headgear-klipsene (D) tilbake på maskerammen (B).
 - Tre bunnstroppene på Headgear (C) gjennom Headgear-klipsene (D) med bøyde tapper på Headgear (C), stroppene vendt bort fra maskerammen (B).

ADVARSLER

Masken skal bare brukes med godkjent CPAP- eller BiPAP-utstyr som anbefales av legen eller respirasjonsterapeuten. Masken må ikke brukes med mindre CPAP-/BiPAP-maskinen er slått på og fungerer slik den skal. Utslippshullene på masken må ikke blokkeres.

- **FORKLARING AV ADVARSELEN:** CPAP-/BiPAP-maskiner er beregnet brukt sammen med spesialmasker. Disse har koblinger med utslippshull som muliggjør kontinuerlig flow av luft ut av masken.
 - i. Apparatet slått på (med masken tilkoblet): Når CPAP- eller BiPAP-maskinen er slått på og fungerer slik den skal, vil ny luft fra CPAP-/BiPAP-maskinen drive den utåndede luften ut gjennom maskens utslippshull.
 - ii. Apparatet slått av (med masken tilkoblet): Når CPAP- eller BiPAP-maskinen er slått av, vil ikke nok frisk luft strømme gjennom masken og gjeninnånding vil kunne skje. Gjeninnånding i mer enn noen minutter kan i noen sammenhenger føre til kvelning.
- Ved lavt CPAP- eller BiPAP-trykk kan flowen gjennom utslippshullene være for liten til å fjerne all utåndet gass fra slangen. Noe gjeninnånding kan skje.
- Avslutt bruken og forhør deg med behandlingsansvarlig eller legen hvis du opplever følgende:
 - i. Ubehag eller irritasjon av masken
 - ii. Allergisk reaksjon
- Skal ikke brukes hvis du kaster opp eller føler deg kvalm.
- Bruk med oksygen: Oksygenflow må slås av når CPAP-/BiPAP-maskinen ikke er i bruk. Akkumulert oksygen i CPAP- eller BiPAP-maskinen innebærer fare for brann. Du må ikke røyke eller være i nærheten av noen som røyker, mens du bruker oksygen i masken.
- Bruk kun F&P Eson 2-sprederreservедeler.
- Påse at sprederen er helt tørr før hver bruk.

FORSIKTIGHETSREGLER

Bruk kun masken til tilsiktet bruk som anvist i denne veiledningen.

GARANTIERKLÆRING

Fisher & Paykel Healthcare garanterer at masken (bortsett fra skumplastdeler og stoffspredere), dersom den brukes i henhold til bruksanvisningen, er fri for defekter i materiale og utførelse og vil fungere i henhold til Fisher & Paykel Healthcares offisielt publiserte produktspesifikasjoner i en periode på 90 dager fra sluttbrukerens kjøpsdato. Denne garantien er underlagt begrensningene og unntakene som er beskrevet i detalj på www.fphcare.com/sleep-apnea/masks/warranty-mask/

KASSERING

Masken inneholder ingen farlige materialer og kan kastes som vanlig husholdningsavfall.

TILSIGTET BRUG

F&P Eson 2-nasalmasken er beregnet til at bruges af patienter, som har fået ordineret CPAP- eller bilevel-terapi af en læge. F&P Eson 2-nasalmasken er beregnet til at bruges af en enkelt voksen patient (≥ 30 kg (66 lb)) hjemme og til at bruges af flere voksne patienter på hospitalet eller på et andet klinisk behandlingssted, hvor der kan udføres passende desinfektion af udstyret mellem patienterne.

BRUGERVEJLEDNING

- Maskens arbejdstryk ligger på mellem 4 og 30 cmH₂O.
- Maskens arbejdstemperatur ligger på mellem 5 og 40 °C (41 og 104 °F).
- Inden du bruger masken, skal du hver gang:
 - i. Undersøge den for beskadigelse eller defekter. Hvis der er tydelige defekter (revner og lignende), må du ikke bruge masken, og du skal omgående skaffe den/de nødvendige udskiftningsdel(e) fra din læge.
 - ii. Efterse udåndingshullerne på luftslangetilslutningen **E**. Kontrollér, at luften kan strømme gennem disse huller, og undlad at bruge masken, hvis de er blokerede.
 - iii. Sørg for, at der ikke er nogen objekter, der spærrer for luftens passage gennem masken og derved kan gøre det umuligt at trække vejret.

BEMÆRK: Hvis ovenstående anvisninger ikke følges, kan det forringe maskens ydeevne og sikkerhed.

i MASKENS DELE

Se tegningen, der viser maskens dele, på omslagets inderside.

- | | |
|----------------------|-------------------------|
| A Silikoneforsegling | E Luftslangetilslutning |
| B Maskestel | F Drejetap |
| C Headgear | G Stelkobling |
| D Headgearets clips | H Luftfordeler |

Bemærk: Luftslangetilslutningen **E** og headgearets clips **D** er ikke beregnet til at blive afmonteret fra masken af hjemmebrugeren. Hvis de utilsigtet er blevet afmonteret, henvises der til siden med tekniske oplysninger vedrørende samling.

ii TILPASNING AF MASKEN

1. Fjern al emballage, før du bruger masken.
2. Hold de nederste stropper på headgearet **C** åbne, mens maskestellet **B** holdes, så det vender nedad.
3. Træk headgearet **C** over hovedet, så silikoneforseglingen **A** hviler mod panden.
4. Anbring hænderne på de nederste stropper på hver side af maskestellet **B**, og træk ud og nedad. Kontrollér, at silikoneforseglingen **A** hviler over næsen og at den øverste blå strop sidder på panden.
5. Stram forsigtigt headgearstropperne på maskens headgear **C**, idet der startes med de blå pandestropper efterfulgt af de nederste stropper.

6. Panderemmen skal hvile vandret på panden lige over ørerne. Om nødvendigt kan kroneremmen justeres for at opnå dette.

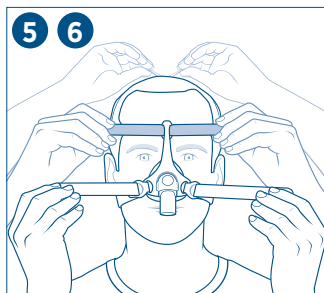
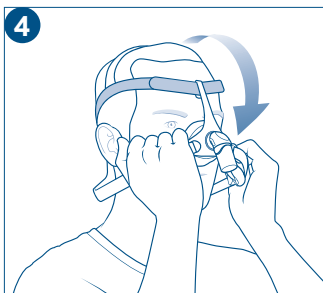
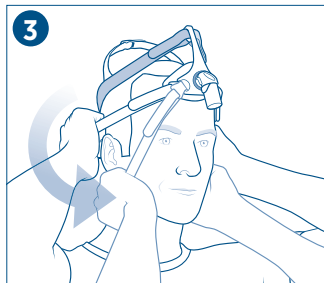
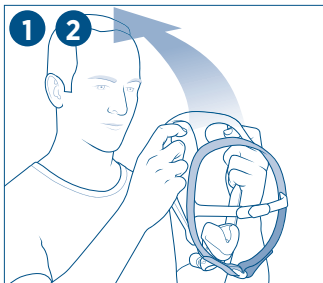

Gode råd om tilpasning:

- Hvis du oplever, at masken er utæt, kan det være nødvendigt at løfte silikoneforseglingen **A** væk fra ansigtet og positionere den igen.
- Sørg for ikke at spænde maskens headgearstropper for stramt.
- Pandestropperne skal hvile vandret på panden lige over ørerne.



SÅDAN SKILLES MASKEN AD INDEN RENGØRING

1. Hægt headgearclipsene **D** af maskestellet **B**.
2. Skub pandestropperne på headgearet **C** nedad fra oversiden af maskestellet **B**.
3. Fjern silikoneforseglingen **A** fra maskestellet **B**.
4. Fjern drejetappen **F** fra luftslangetilslutningen **E**.
5. Fjern luftfordeleren **H** fra luftslangetilslutningen **E**.



RENGØRING AF MASKEN I HJEMMET

Vask masken (undtagen headgearet **C** og luftfordeleren **H**) efter hver brug:

1. Vask masken i hånden i lunkent sæbevand. Må ikke lægges i blød i mere end 10 minutter.
2. Skyl delene grundigt med rent vand og sørg for, at alle sæberester er fjernet.
3. Lad alle delene lufttørre, væk fra direkte sollys, inden masken samles igen.

Vask headgearet **C** og luftfordeleren **H** efter 7 dages brug:

1. Vask headgearet **C** i hånden i lunkent sæbevand. Headgearet må ikke lægges i blød i mere end 10 minutter.
2. Vask luftfordeleren **H** forsigtigt i hånden i lunkent sæbevand uden at skrubbe materialet. Luftfordeleren må ikke lægges i blød i mere end 10 minutter.
3. Skyl delene grundigt med rent vand og sørg for, at alle sæberester er fjernet.
4. Lad alle delene lufttørre, væk fra direkte sollys, inden masken samles igen.

Forholdsregler i forbindelse med rengøring:

- Masken må ikke rengøres med produkter, der indeholder alkohol, antibakterielle midler, antiseptiske midler, blegemiddel, klor eller fugtgivende midler.
- Masken må ikke rengøres i en opvaskemaskine.
- Masken må ikke opbevares i direkte sollys.

Ovenstående handlinger kan slide på masken eller beskadige den og således forkorte dens levetid. Hvis der er tydelige defekter, må du ikke bruge masken, men skal omgående anskaffe den/de nødvendige udskiftningsdel(e).

V

SAMLING AF MASKEN

1. Tryk silikoneforseglingen **A** fast på maskestellet **B**, indtil du hører, at den klikker på plads.
2. Tryk drejetappen **F** fast på luftslangetilslutningen **E**.
3. Placer luftfordeleren **H** på luftslangetilslutningen **E**.

1

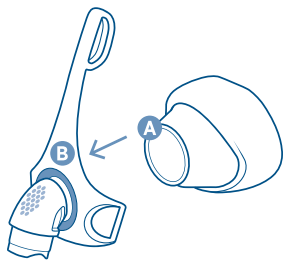

2 3

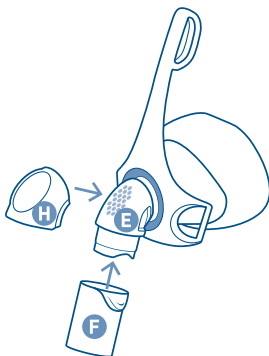

Sådan samles headgearet:

4. Før headgearets clips **D** tilbage, og sæt dem på headgearet **C**.
5. Før headgearets **C** pandestropper gennem slidserne i maskestellet **B**.
6. Hægt headgearets clips **D** fast på maskestellet **B**.

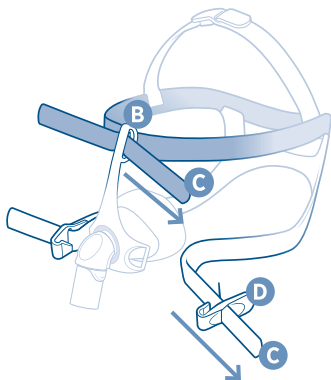
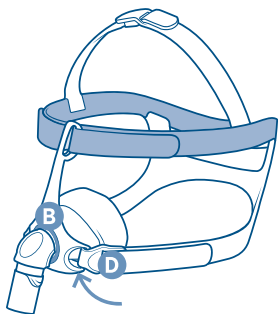
4 5**6**

ILT-/TRYKPORTKONNEKTOR

Hvis trykmåling og/eller ekstra ilt er påkrævet, findes der en ilt-/trykportkonnektor (REF 900HC452). Kontakt din læge om dette.

TEKNISKE SPECIFIKATIONER**F&P ESON 2-UDÅNDINGSFLOW**

F&P Eson 2-nasalmasken har et unikt luftfordersystem, som er udviklet til at sprede den luft, som drives ud af masken. Dette reducerer trækken. Luftfordeleren ændrer ikke i væsentlig grad den luftmængde, der strømmer ud af masken, hvorfor masken både kan anvendes med eller uden luftfordeler.

Tryk (cmH ₂ O)	4	6	8	10	12	14	16	18	20	22	24	26	28	30
Flow med luftfordeler (L/min)	19	25	29	34	38	41	45	48	52	55	58	61	63	66
Flow uden luftfordeler (L/min)	27	34	39	44	48	52	56	59	62	66	69	71	74	77

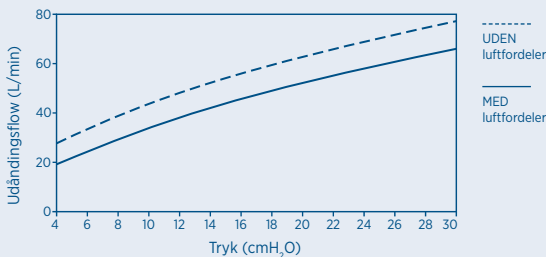
**FLOWMODSTAND**

Trykfald gennem maske med luftfordersystem ved 50 L/min: 0,19 ± 0,1 cmH₂O

Trykfald gennem maske med luftfordersystem ved 100 L/min: 0,80 ± 0,1 cmH₂O

Trykfald gennem maske uden luftfordersystem ved 50 L/min: 0,17 ± 0,1 cmH₂O

Trykfald gennem maske uden luftfordersystem ved 100 L/min: 0,73 ± 0,1 cmH₂O

MASKENS DEADSPACE

Lille: 69 cc

Medium: 86 cc

Stor: 98 cc

STØJ

Lydeffektniveauet på masken med luftfordersystem er 21,3 dBA, med 2,5 dBA usikkerhed.

Støjniveauet på masken med luftfordersystem er 13,3 dBA, med 2,5 dBA usikkerhed.

Lydeffektniveauet på masken uden luftfordersystem er 31,4 dBA, med 2,5 dBA usikkerhed.

Støjniveauet på masken uden luftfordersystem er 23,4 dBA, med 2,5 dBA usikkerhed.

F&P Eson 2-nasalmasken og dens tilbehørsdele er ikke fremstillet med naturlig gummi-latex.

RENGØRINGSANVISNINGER VED BRUG PÅ FLERE PATIENTER

F&P Eson 2-nasalmasken leveres klar til brug for patienten.

Hvis den skal genbruges til flere patienter, skal du følge retningslinjerne på følgende websted: www.fphcare.com

Kontakt repræsentanten for Fisher & Paykel Healthcare, hvis du ikke har adgang til internettet.

HEADGEAR (C OG D)

1. Vask headgear (C og D) i hånden i lukket sæbevand. Lufttørres væk fra direkte sollys.

LUFTFORDELER (H)

2. Luftfordeleren (H) er beregnet til brug på en enkelt patient. Den skal udskiftes mellem patienter.

ALLE ANDRE DELE

3. Rengøres med et mildt basisk rengøringsmiddel i henhold til producentens anvisninger, f.eks. iblødægning i 1 % Alconox i 10 minutter. Skrub forsigtigt komponenterne i opløsningen med en blød, ikke-metallisk børste, skyl i 5 liter postevand, og gentag skyllingen. Skal tørre fuldstændigt, væk fra direkte sollys.

4. HØJNIVEAU-DESINFEKTION

Pasteuriseres ved
75 °C i 30 min,
80 °C i 10 min eller
90 °C i 1 min.

F&P Eson 2-nasalmasken er valideret til at kunne klare 20 cyklusser med ovenstående parametre. Hvis udstyret ikke rengøres korrekt, kan det medføre utilstrækkelig desinfektion. Det er brugerens ansvar at validere eventuelle afvigelser fra den anbefalede genklargøringsmetode.

AVANCERET ADSKILLELSE OG SAMLING

Se diagrammerne til sidst i denne vejledning.

- 1** **Sådan adskilles luftslangetilslutningen (E) fra maskestellet (B):**
 - Placer luftslangetilslutningen (E) så den vender opad.
 - Træk luftslangetilslutningen (E) nedad væk fra maskestellet (B), indtil luftslangetilslutningen (E) klikker løs.
- 2** **Sådan monteres luftslangetilslutningen (E) på maskestellet (B):**
 - Placer luftslangetilslutningen (E) så den vender opad.
 - Tryk luftslangetilslutningen (E) i en vinkel, og drej den ind i maskestellet (B) indtil luftslangetilslutningen (E) klikker fast.
- 3** **Sådan adskilles headgearclipsene (D) fra headgear (C):**
 - Læg de bukkede tappe fladt mod de nederste stropper på headgear (C), og før dem gennem åbningen til headgearets clips.
 - Hægt headgearclipsene (D) af maskestellet (B).
- 4** **Sådan monteres headgearclipsene (D) på headgear (C):**
 - Hægt headgearclipsene (D) på maskestellet (B) igen.
 - Før de nederste stropper på headgear (C) gennem clipsene (D) til headgear (C), mens de bukkede tappe på headgear (C) stropper vender væk fra maskestellet (B).

ADVARSLER

Masken må kun anvendes med godkendte CPAP- eller bilevel-apparater, som er blevet anbefalet af en læge eller åndedræsteraut. Masken må ikke anvendes, medmindre CPAP- eller bilevel-apparatet er tændt og fungerer korrekt. Udåndingshullerne i masken må aldrig blokeres.

- **FORKLARING PÅ ADVARSLER:** CPAP- og bilevel-apparaterne er beregnet til brug med specielle masker, der har udåndingshuller for at tillade en konstant luftstrøm ud af masken.
 - i. Apparatet tændt (med tilsluttet maske): Når CPAP- eller bilevel-apparatet er tændt og fungerer korrekt, skyller ny luft fra CPAP- eller bilevel-apparatet udåndingsluften ud gennem maskens udåndingshuller.
 - ii. Apparatet slukket (med tilsluttet maske): Når CPAP- eller bilevel-apparatet er slukket, er forsyningen af frisk luft gennem masken ikke tilstrækkelig, og udåndingsluft kan blive geninhaleret. Geninhalering af udåndingsluft i mere end nogle minutter kan under visse omstændigheder medføre kvælning.
- Ved lave CPAP- eller bilevel-tryk kan luftstrømmen gennem udåndingshullerne være utilstrækkelig til at fjerne al udåndingsluft fra slangerne. En vis geninhalering af udåndet luft kan forekomme.
- Afbryd anvendelsen, og kontakt lægen, hvis et eller flere af følgende problemer skulle opstå:
 - i. Ubehag eller irritation under brug af masken
 - ii. Allergisk reaktion
- Må ikke anvendes ved opkastning eller kvalme.
- Brug med ilt: Når apparatet ikke er i drift, skal der slukkes for ilttilførslen på CPAP- eller bilevel-apparatet. Ilt, som hober sig op i CPAP- eller bilevel-apparatets indre, udgør en brandrisiko. Du må ikke ryge eller befinde dig i nærheden af en der ryger, mens du anvender ilt sammen med denne maske.
- Brug kun reservedele til F&P Eson 2-luftfordeleren.
- Kontrollér, at luftfordeleren er helt tør inden hver brug.

FORHOLDSREGLER

Masken må udelukkende anvendes til dens tilsigtede formål, som angivet i denne vejledning.

GARANTIERKLÆRING

Fisher & Paykel Healthcare garanterer, at masken (med undtagelse af skumgummidele og luftfordelere af stof), er uden fejl i fremstilling og materialer, og at den vil fungere som specificeret i Fisher & Paykel Healthcares officielt publicerede produktspecifikationer i et tidsrum på 90 dage fra købsdatoen, når den anvendes i henhold til brugsanvisningen. Denne garanti er underlagt de begrænsninger og undtagelser, der er beskrevet i detaljer i www.fphcare.com/sleep-apnea/masks/warranty-mask/

BORTSKAFFELSE

Masken indeholder ikke farlige materialer og kan bortskaffes som almindeligt affald.

שימוש מיועד

מסכת האף F&P Eson 2 מיועדת לשימושם של אנשים שעל-פי אבחון רופא זקוקים לטיפול CPAP או Bi-Level. מסכת האף F&P Eson 2 מיועדת לשימוש ביתי של מטופל בוגר יחיד (<=משקל 30 ק"ג (66 ליברות)), או לשימוש במספר מטופלים בוגרים בבית חולים, או בסביבה קלינית אחרת, בהם ניתן לבצע חיטוי הולם של המכשיר בין שימוש לשימוש.

הוראות הפעלה

- טווח הלחץ של המסכה בפעולה הוא 4 עד 30 cmH₂O.
- טווח הטמפרטורה של המסכה בפעולה הוא 5 עד 40 °C (41 עד 104 °F).
- לפני כל שימוש במסכה עליך:
 - א. לבדוק אם חלו בה נזק או הידרדרות כלשהם. במקרה של הידרדרות גלויה לעין (סדקים, קרעים וכו'), אל תשתמש במסכה ופנה לספק שירותי הבריאות שלך לקבלת חלקי חילוף.
 - ב. לבדוק את חרירי הפליטה שבברך **E**. ודא שהאוויר זורם דרך חרירים אלה ואל תשתמש אם הם חסומים.
 - ג. לוודא שמעבר האוויר במסכה חופשי מעצמים שעלולים למנוע נשימה.

הערה: אי הקפדה על הוראות הפעלה שלעיל עלולה לפגוע בביצועי המסכה ובבטיחותה.

חלקי המסכה

א

עיינ בתרשים המסכה בכריכה הפנימית של מדריך זה.

A	אטם סיליקון
B	מסגרת המסכה
C	יחידת ראש
D	תפסי יחידת הראש
E	ברך
F	סביבול
G	שקע המסגרת
H	מפזר

הערה: הברך **E** ותפסי יחידת הראש **D** אינם אמורים להיות מוסרים מהמסכה על-ידי המשתמש הביתי. אם הוסרו בשוגג, עיין בדף המידע הטכני להרכבה.

התאמת המסכה

ב

1. לפני השימוש באריזה הסר את כל רכיבי האריזה.
2. החזק את הרצועות התחתונות של יחידת הראש במצב פתוח **C**, כאשר מסגרת המסכה **B** פונה כלפי מטה.
3. מקם את יחידת הראש **C** מעל הראש כך שאטם הסיליקון **A** מונח על המצח.
4. הנח את ידיך מתחת לרצועות בכל צד של מסגרת המסכה **B** ומשוך לכיוון החוצה ולמטה. וודא כי אטם הסיליקון **A** מונח מעל האף וכי הרצועה הכחולה העליונה מונחת על המצח.
5. הדק בעדינות את רצועות יחידת הראש של המסכה **C**, החל מרצועות המצח הכחולות, ולאחר מכן הרצועות התחתונות.

6. על רצועות המצח להימצא על המצח במצב אופקי, מעל גובה האוזניים. אם נדרש, ניתן לכוון את רצועת הכתר על מנת להשיג זאת.

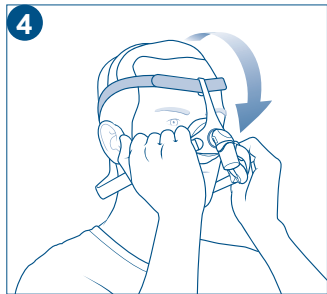
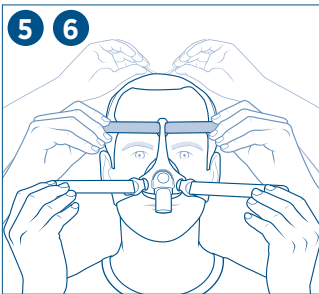
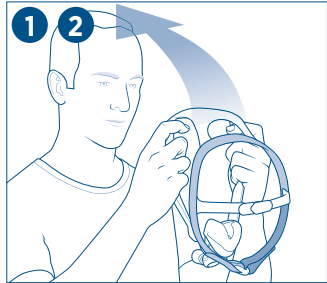
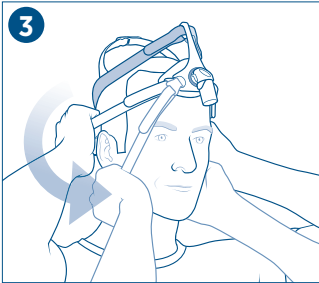

עצות שימושיות להתאמה:

- אם יש דליפות מהמסכה, ייתכן שיהיה עליך להרחיק את אטם הסיליקון **A** מפניך ולמקמו מחדש.
- ודא שרצועות יחידת הראש של המסכה אינן מהודקות יתר על המידה.
- על רצועות המצח להימצא על המצח במצב אופקי, מעל גובה האוזניים.

פירוק לצורך ניקוי

ג

1. שחרר את תפסי יחידת הראש **D** ממסגרת המסכה **B**.
2. הסט את רצועות המצח של יחידת הראש **C** כלפי מטה מחלקה העליון של מסגרת המסכה **B**.
3. הסר את אטם הסיליקון **A** ממסגרת המסכה **B**.
4. הסר את הסביבול **F** מהברך **E**.
5. הסר את המפזר **H** מהברך **E**.

ניקוי המסכה בבית

ד

שטוף את המסכה (ללא יחידת הראש **C והמפזר **H**) לאחר כל שימוש:**

1. שטוף ידנית את המסכה בסבון שנמהל במים פושרים. אל תשרה למשך יותר מ-10 דקות.
2. שטוף היטב במי ברז וודא שכל שאריות הסבון נשטפו.
3. לפני הרכבה מחדש, הנח לכל החלקים להתייבש הרחק מאור שמש ישיר.

שטוף את יחידת הראש C ואת המפזר H לאחר 7 ימי שימוש:

1. שטוף ידנית את יחידת הראש C בסבון שנמהל במים פושרים. אל תשרה את יחידת הראש למשך יותר מ-10 דקות.
2. שטוף את המפזר ידנית ובעדינות H בסבון שנמהל במים פושרים; הימנע משפשוף החומר. אל תשרה את המפזר למשך יותר מ-10 דקות.
3. שטוף היטב במי ברז וודא שכל שאריות הסבון נשטפו.
4. לפני הרכבה מחדש, הנח לכל החלקים להתייבש הרחק מאור שמש ישיר.

אמצעי זהירות בניקוי:

- אל תנקה את המסכה באמצעות מוצרים המכילים אלכוהול, חומרים אנטי-בקטריאליים, חומרי חיטוי, מלבינים, כלור או קרם לחות.
 - אל תשטוף את המסכה במדיח כלים.
 - אל תאחסן את המסכה תחת אור שמש ישיר.
- הפעולות שלעיל עשויות לגרום נזק או הידרדרות במצב המסכה ולקצר את חייה. במקרה של הידרדרות גלויה לעין, אל תשתמש במסכה: פנה לספק הציוד הרפואי שלך לקבלת חלקי חילוף.**

הרכבת המסכה

ה

1. דחף את אטם הסיליקון **A** לכיוון מסגרת המסכה **B** עד שייכנס למקומו תוך השמעת נקישה.
2. דחף את הסביבול **F** לתוך הברך **E**.
3. מקם את המפזר **H** על הברך **E**.

1

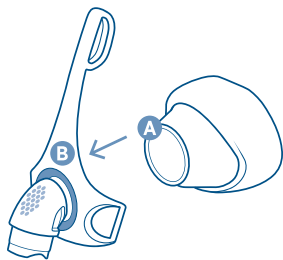

2 3

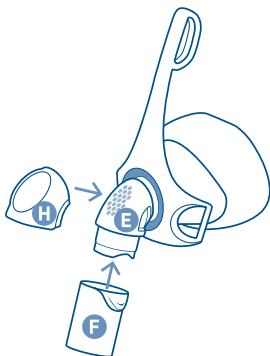

להרכבת יחידת הראש:

4. השחל את תפסי יחידת הראש **D** בחזרה ליחידת הראש **C**.
5. השחל את רצועות המצח של יחידת הראש **C** דרך החריצים במסגרת המסכה **B**.
6. חבר את תפסי יחידת הראש **D** למסגרת המסכה **B**.

4 5

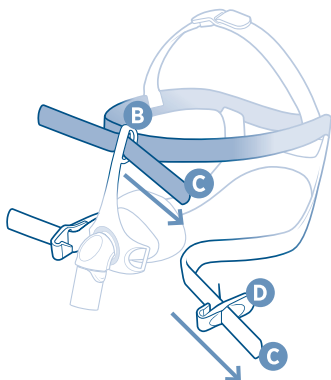

6

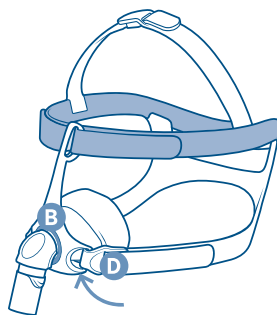

מחבר יציאת חמצן/לחץ

אם יש צורך בקריאות לחץ ו/או תוספת חמצן, ישנו מחבר יציאת חמצן/לחץ זמין (REF 900HC452). אנא צור קשר עם ספק שירותי הבריאות שלך.

מפרט טכני

זרם הפליטה של F&P ESON 2

מסכת האף F&P Eson 2 כוללת מערכת מפזר ייחודית שתוכננה לפזר את האוויר היוצא מהמסכה. היא מפחיתה את תנועת האוויר. המפזר אינו משנה משמעותית את כמות האוויר הזורם מהמסכה; לכן ניתן להשתמש במסכה עם המפזר או בלעדיו.

													לחץ (cmH ₂ O)		
30	28	26	24	22	20	18	16	14	12	10	8	6	4	19	25
													זרימה עם המפזר (L/min)		
66	63	61	58	55	52	48	45	41	38	34	29	25	19	27	34
													זרימה ללא המפזר (L/min)		
77	74	71	69	66	62	59	56	52	48	44	39	34	27		

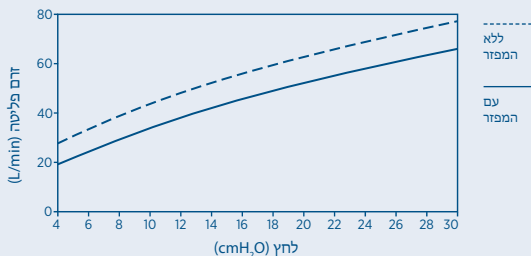

התנגדות לזרימה

ידידת לחץ דרך מסכה עם מפזר, בשיעור זרימה של 50 ל/דקה: 0.19 ± 0.1 cmH₂O
 ידידת לחץ דרך מסכה עם מפזר, בשיעור זרימה של 100 ל/דקה: 0.80 ± 0.1 cmH₂O
 ידידת לחץ דרך מסכה ללא מפזר, בשיעור זרימה של 50 ל/דקה: 0.17 ± 0.1 cmH₂O
 ידידת לחץ דרך מסכה ללא מפזר, בשיעור זרימה של 100 ל/דקה: 0.73 ± 0.1 cmH₂O

הנפח המת של המסכה

קטן: 69 סמ"ק בינוני: 86 סמ"ק גדול: 98 סמ"ק

קול

רמת עוצמת הצליל של מסכה עם מפזר היא 21.3 dBA, עם אי-ודאות של 2.5 dBA.
 רמת לחץ הצליל של מסכה עם מפזר היא 13.3 dBA, עם אי-ודאות של 2.5 dBA.
 רמת עוצמת הצליל של מסכה ללא מפזר היא 31.4 dBA, עם אי-ודאות של 2.5 dBA.
 רמת לחץ הצליל של מסכה ללא מפזר היא 23.4 dBA, עם אי-ודאות של 2.5 dBA.

מסכת האף F&P Eson 2 והאביזרים אינם מיוצרים עם לטקס גומי טבעי.

הוראות ניקוי במקרה של ריבוי מטופלים

מסכת האף F&P Eson 2 מגיעה במצב המוכן לשימוש המטופל.

לשימוש חוזר בין מטופלים אנא פעל על-פי ההוראות שבאתר האינטרנט הבא:

www.fphcare.com

אם אין לך גישה לאינטרנט, אנא צור קשר עם נציג Fisher & Paykel Healthcare.

יחידת ראש (C ו-D)

- שטוף ידנית את יחידת הראש (C ו-D) בסבון שנמהל במים פושרים. יבש באוויר הפתוח, הרחק מאור שמש ישיר.

המפזר (H)

- המפזר (H) מיועד לשימוש על-ידי מטופל יחיד. החלף אותו במעבר ממטופל למטופל.

כל שאר החלקים

- נקה באמצעות חומר ניקוי אלקליין עדין על-פי ההוראות היצרן, כגון על-ידי השריה ב-1% Alconox למשך 10 דקות; בעזרת מברשת רכה ולא מתכתית, שפשף בעדינות את הרכיבים בתמיסה ושטוף ב-5 ליטרים של מי שתייה; חזור על השטייה. יבש כליל, הרחק מאור שמש ישיר.
- חיטוי ברמה גבוהה**
פסטר בטמפרטורה של 75 °C למשך 30 דקות,
80 °C למשך 10 דקות או
90 °C למשך דקה אחת.

אזר כי מסכת האף F&P Eson 2 עומדת ב-20 מחזורים של הפרמטרים שלעיל. ניקי מכשיר זה שלא כהלכה עלול להוביל לרמת חיטוי לא מספקת. על המשתמש מוטלת האחריות לאשר כל סטייה משיטת המיחזור המומלצת.

פירוק/הרכבה מתקדמים

אנא עיין בתרשימים שבגב מודיק זה.

- כדי לפרק את הברך (E) ממסגרת המסכה (B):**
 - הצב את הברך (E) כך שתפנה כלפי מעלה.
 - משוך את הברך (E) מטה, הרחק ממסגרת המסכה (B), עד שהברך (E) תשתחרר החוצה.
- כדי להרכיב את הברך (E) למסגרת המסכה (B):**
 - הצב את הברך (E) כך שתפנה כלפי מעלה.
 - דחף את הברך (E) בזווית וסובב אותה לתוך מסגרת המסכה (B) עד שהברך (E) תיכנס פנימה.
- כדי לפרק את תפסי יחידת הראש (D) מיחידת הראש (C):**
 - הנח את הלשוניות המכופפות אופקית מול הרצועות התחתונות של יחידת הראש (C) והעבר אותן דרך הפתח שבתפסי יחידת הראש.
 - שחרר את תפסי יחידת הראש (D) ממסגרת המסכה (B).
- כדי להרכיב את תפסי יחידת הראש (D) ליחידת הראש (C):**
 - חבר את תפסי יחידת הראש (D) בחזרה למסגרת המסכה (B).
 - השחל את הרצועות התחתונות של יחידת הראש (C) דרך תפסי יחידת הראש (D), כאשר הלשוניות המכופפות שברצועות יחידת הראש (C) פונות לצד המרוחק ממסגרת המסכה (B).

אזהרות

יש להשתמש במסכה רק עם ציוד CPAP או Bi-Level מאושר שהומלץ על-ידי רופאך או מטפל הנשימה שלך. אין להשתמש במסכה אם מכונת ה-CPAP או ה-Bi-Level אינה דולקת ואינה פועלת כהלכה. לעולם אין לחסום את חרירי הפליטה שבמסכה.

- **הסבר לאזהרה:** מכונות CPAP ו-Bi-Level מיועדות לשימוש עם מסכות מיוחדות, אשר כוללות חרירי פליטה המאפשרים זרימה רציפה של אוויר אל מחוץ למסכה.
 - א. המכשיר דולק (עם מסכה מחוברת): כאשר מכונת ה-CPAP או ה-Bi-Level דולקת ופועלת כהלכה, אוויר חדש ממכונת ה-CPAP או ה-Bi-Level דוחף את האוויר שננשף החוצה דרך חרירי הפליטה של המסכה.
 - ב. המכשיר כבוי (עם מסכה מחוברת): כאשר מכונת ה-CPAP או ה-Bi-Level כבויה, לא עובר מספיק אוויר נקי דרך המסכה, ותיתכן נשימה חוזרת של האוויר שננשף. במצבים מסוימים, נשימה חוזרת של אוויר שננשף למשך יותר ממספר דקות עשויה לגרום לחנק.
- בלחצי CPAP או Bi-Level נמוכים, הזרימה דרך חרירי הפליטה עשויה שלא להספיק לניקוי כל הגז שננשף מהצנרת. תיתכן נשימה חוזרת של חלק מהאוויר שננשף.
- במצבים הבאים הפסק את השימוש והיוועץ במטפל רפואי או ברופא:
 - א. המסכה גורמת אי-נוחות או גירוי
 - ב. תגובה אלרגית
- אין להשתמש אם הנך מקיא או חש בחילה.
- שימוש עם חמצן: כאשר מכונת ה-CPAP או ה-Bi-Level אינה פעילה, זרימת החמצן חייבת להיות כבויה. חמצן שהצטרב במאוזר מכונת ה-CPAP או ה-Bi-Level יצור סיכון לשרפה. אל תעשן ואל תשהה בקרבת מעשנים כשאתה משתמש במסכה עם חמצן.
- השתמש רק בחלקי חילוף של מפזר 2 F&P Eson.
- ודא כי המפזר יבש כליל לפני כל שימוש.

אמצעי זהירות

השתמש במסכה רק למטרה שלשמה יועדה ובהתאם להוראות במדריך זה.

הצהרת אחריות

Fisher & Paykel Healthcare אחראית לכך שהמסכה (חוץ מהקצף וחומרי המפזרים שלה) תהיה נטולת פגמים מבחינת איכות העבודה והחומרים כאשר נעשה בה שימוש בהתאם להוראות וביצועי המסכה יהיו בהתאם למפרט המוצר הרשמי של Fisher & Paykel Healthcare למשך 90 יום ממועד רכישת המוצר על-ידי משתמש הקצה. אחריות זו כפופה להגבלות ולהחרגות המפורטות בכתובת www.fphcare.com/sleep-apnea/masks/warranty-mask/

סילוק

המסכה אינה מכילה חומרים מסוכנים כלשהם וניתן לסלקה עם האשפה הרגילה.

الغرض من الاستخدام

إن القناع الأنفي F&P Eson 2 مُصمم لاستعمال الأشخاص الذين شخّص الطبيب حالاتهم على أنها تتطلب معالجة باستخدام جهاز ضغط المجرى الهوائي الإيجابي المستمر (CPAP) أو العلاج ثنائي المستوى. كما أن القناع الأنفي F&P Eson 2 مخصص لاستخدام مريض بالغ واحد (≤66 رطلاً (30 كيلوجرام)) في المنزل، ولاستخدام عدة مرضى بالغين في المستشفى أو المنشآت الإكلينيكية الأخرى؛ حيث يمكن إجراء تعقيم مناسب للجهاز بين مرات استخدام المرضى.

تعليمات التشغيل

- يتراوح نطاق ضغط تشغيل القناع بين 4 إلى 30 سم ماء.
- تتراوح درجات حرارة تشغيل القناع من 5 إلى 40 درجة مئوية (41 إلى 104 درجات فهرنهايت).
- قبل استخدامك للقناع في كل مرة، يجب عليك:
 - i. فحصه لاكتشاف أي عطل أو تلف. إذا كان هناك أي تلف ظاهر (شقوق، تمزقات وما إلى ذلك)، فلا تستخدم القناع، واطلب قطعة (قطع) غيار له من موفر الرعاية الصحية لديك.
 - ii. فحص فتحات خروج الهواء في الوصلة المرفقة **E**. تأكد من أن الهواء يتدفق من هذه الفتحات ولا تستخدم القناع في حالة انسدادها.
 - iii. التأكد من أن مسار الهواء في القناع خالٍ من أي أشياء قد تمنع التنفس.

ملاحظة: الإخفاق في اتباع تعليمات التشغيل الواردة أعلاه قد يخل بأداء وأمان القناع.

أجزاء القناع

i

ارجع إلى الرسم التوضيحي على الغلاف الداخلي لهذا الدليل.

- | | |
|-----------------------------------|--------------------------|
| A مانعة التسرب السيليكونية | E الوصلة المرفقية |
| B إطار القناع | F القطعة الدوارة |
| C غطاء الرأس | G مخرج القناع |
| D مشابك غطاء الرأس | H المُوَزَّع |

ملاحظة: الأنبوب المرفقي **E** ومشابك غطاء الرأس **D** غير مُصممين لكي يُفككهما المستخدم في المنزل. إذا فُككا عن غير قصد، يرجى الرجوع إلى صفحة المعلومات الفنية لتجميعهما.

تثبيت القناع

ii

1. فكّ المغلف بالكامل قبل استخدام القناع.
2. امسك الأريطة السفلية لغطاء الرأس بعد فكها **C** على أن يكون إطار القناع **B** مواجهًا لأسفل.
3. وجه غطاء الرأس **C** فوق رأسك حتى تستقر مانعة التسرب السيليكونية **A** على جبهتك.
4. ضع يديك على الشرائط السفلية الموجودة في أي من جانبي إطار القناع **B** واسحب للخارج ولأسفل. تأكد من استقرار مانعة التسرب السيليكونية **A** على أنفك واستقرار الشريط الأزرق العلوي على جبهتك.
5. اربط برفق شرائط غطاء الرأس لغطاء رأس القناع **C** مع البدء بشرائط الجبهة الزرقاء متبوعة بالشرائط السفلية.

6. يجب وضع شرائط الجبهة بشكل أفقي على الجبهة، فوق الأذنين. إذا لزم الأمر، يمكن ضبط شريط قمة الرأس لتحقيق ذلك.

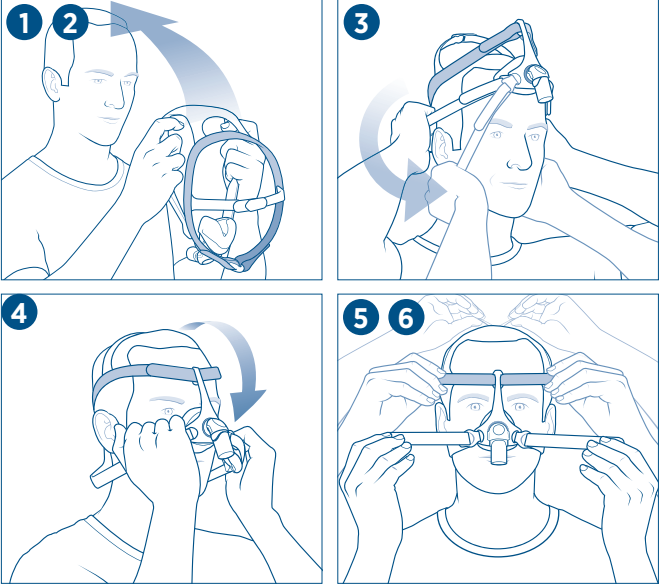

نصائح مفيدة عند التركيب:

- عند حدوث تسريبات من القناع، فربما تكون بحاجة إلى رفع مانعة التسرب السيليكونية **A** عن وجهك وإعادة وضعها مرة أخرى.
- تأكد من أن أربطة غطاء الرأس في القناع ليست مثبتة بإحكام مبالغ فيه.
- يجب أن تستند أربطة الجبهة أفقيًا على الجبهة فوق الأذنين مباشرة.

التفكيك من أجل التنظيف

iii

1. انزع خطاف مشابك غطاء الرأس **D** من إطار القناع **B**.
2. ازلق أربطة الجبهة الخاصة بغطاء الرأس **C** إلى أسفل من أعلى إطار القناع **B**.
3. انزع مانعة التسرب السيليكونية **A** من إطار القناع **B**.
4. انزع القطعة الدوارة **F** من الوصلة المرفقية **E**.
5. انزع المُوَزَّع **H** من الوصلة المرفقية **E**.

تنظيف القناع في المنزل

iv

اغسل القناع (ما عدا غطاء الرأس **C** والمُوَزَّع **H**) بعد كل استخدام:

1. اغسل القناع يدويًا بصابون مذاق في ماء فاتر. وتجنب النقع لمدة تزيد عن 10 دقائق.
2. اشطفه جيدًا بماء نقي مع التأكد من إزالة بقايا الصابون كامله.
3. اترك جميع الأجزاء تجف بعيدًا عن أشعة الشمس المباشرة قبل إعادة التجميع.

اغسل غطاء الرأس C والمُوَزَّع H بعد 7 أيام من الاستخدام:

1. اغسل غطاء الرأس يدويًا C بصابون مذاب في ماء فاتر. وتجنب نقع غطاء الرأس لمدة تزيد عن 10 دقائق.
2. اغسل المُوَزَّع يدويًا برفق H بصابون مذاب في ماء فاتر؛ تجنب فرك مادته. وتجنب نقع المُوَزَّع لمدة تزيد عن 10 دقائق.
3. اشطفه جيدًا بماء نقي مع التأكد من إزالة بقايا الصابون كاملةً.
4. اترك جميع الأجزاء تجف بعيدًا عن أشعة الشمس المباشرة قبل إعادة تجميعها.

تنبيهات خاصة بالتنظيف:

- لا تنظف القناع باستخدام منتجات تحتوي على كحول أو مواد مقاومة للبكتيريا أو مطهرات أو مواد تبييض أو كلور أو مواد مرطبة.
 - لا تنظف القناع في غسالة الأطباق.
 - يحفظ القناع بعيدًا عن ضوء الشمس المباشر.
- القيام بالإجراءات السابقة قد يفسد القناع أو يتلفه ويقلل من عمره الافتراضي. إذا كان هناك أي تلف ظاهر، فلا تستخدم القناع وإنما اطلب قطعة (قطع) غيار له.

تجميع القناع

V

1. ادفع مانعة التسرب السيليكونية **A** نحو إطار القناع **B** حتى سماع صوت طقطقة تأكيد التركيب.
2. ادفع القطعة الدوارة **F** نحو الوصلة المرفقية **E**.
3. ضع المُوَزَّع **H** في اتجاه القطعة المرفقية **E**.

1

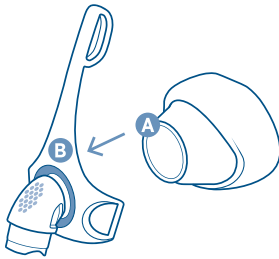

2 3

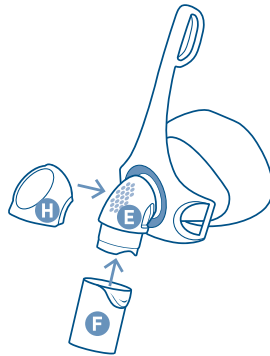

لتجميع غطاء الرأس:

4. أدخل مشابك غطاء الرأس **D** في مكانها في غطاء الرأس **C**.
5. أدخل أربطة الجبهة الموجودة في غطاء الرأس **C** عبر الفتحات الموجودة في إطار القناع **B**.
6. علّق مشابك غطاء الرأس **D** بإطار القناع **B**.

4 5

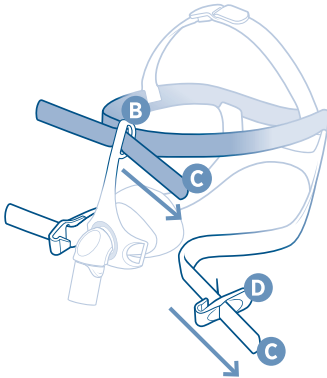

6

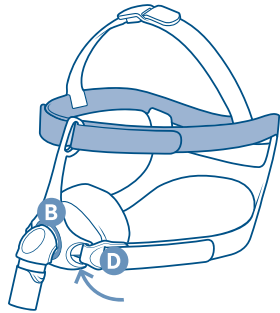

موصل منفذ الأكسجين/الضغط

في حالة الحاجة إلى قراءات الضغط وأو أكسجين إضافي، يتوفر موصل منفذ الأكسجين/الضغط (REF 900HC452). يرجى الاتصال بموفر الرعاية الصحية لديك.

المواصفات الفنية

تدفق الهواء الخارج من F&P ESON 2

يحتوي القناع الأنفي F&P Eson 2 على نظام مُوزَّع فريد مصمم لتوزيع الهواء الخارج من القناع. وهذا من شأنه أن يقلل من التيار الهوائي، ولا يتغير الموزَّع بشكل كبير من كمية الهواء المتدفقة من القناع، لذلك يمكن استخدام القناع بالموزَّع أو بدونه.

الضغط (سم ماء)													
30	28	26	24	22	20	18	16	14	12	10	8	6	4
التدفق مع الموزَّع (لتر/دقيقة)													
66	63	61	58	55	52	48	45	41	38	34	29	25	19
التدفق بدون الموزَّع (لتر/دقيقة)													
77	74	71	69	66	62	59	56	52	48	44	39	34	27

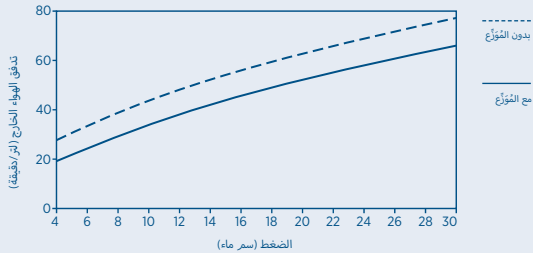

مقاومة التدفق

انخفاض الضغط عبر القناع مع الموزَّع عند 50 ل/د: 0.19 ± 0.1 سم ماء

انخفاض الضغط عبر القناع مع الموزَّع عند 100 ل/د: 0.80 ± 0.1 سم ماء

انخفاض الضغط عبر القناع دون الموزَّع عند 50 ل/د: 0.17 ± 0.1 سم ماء

انخفاض الضغط عبر القناع دون الموزَّع عند 100 ل/د: 0.73 ± 0.1 سم ماء

حجم الفراغ في القناع

كبير: 98 سم مكعب

وسط: 86 سم مكعب

صغير: 69 سم مكعب

الصوت

يبلغ مستوى قدرة الصوت الخاص بالقناع مع الموزَّع 21.3 ديسيبل أ، مع عدم اليقين 2.5 ديسيبل أ.

يبلغ مستوى ضغط الصوت الخاص بالقناع مع الموزَّع 13.3 ديسيبل أ، مع عدم اليقين 2.5 ديسيبل أ.

يبلغ مستوى قدرة الصوت الخاص بالقناع دون الموزَّع 31.4 ديسيبل أ، مع عدم اليقين 2.5 ديسيبل أ.

يبلغ مستوى ضغط الصوت الخاص بالقناع دون الموزَّع 23.4 ديسيبل أ، مع عدم اليقين 2.5 ديسيبل أ.

القناع الأنفي F&P Eson 2 وملحقاته غير مصنوعة من اللاتكس المطاطي الطبيعي.

تعليمات التنظيف في حالة استخدام عدة مرضى

يقدم القناع الأنفي F&P Eson 2 للمرضى جاهزاً للاستخدام.

لإعادة الاستخدام بين العديد من المرضى، برجاء اتباع الإرشادات الموضحة في الصفحة التالية:

www.fphcare.com

في حالة عدم توفر الاتصال بالإنترنت، فبرجاء الاتصال بممثل شركة Fisher & Paykel Healthcare لديك.

غطاء الرأس (C و D)

1. اغسل غطاء الرأس (C و D) يدويًا بصابون مذاب في ماء فاتر. وجففه بعيدًا عن أشعة الشمس المباشرة.

الموَزَع (H)

2. الموَزَع (H) مخصص لاستخدام مريض واحد فقط. يتم استبداله عند الاستخدام بين مريض وآخر.

جميع الأجزاء الأخرى

3. قم بالتنظيف باستخدام منظف قلوي معتدل وفقًا لتعليمات الشركة المصنعة. مثال، اغمره في 1% من محلول ألكونوكس لمدة 10 دقائق، ثم افرك المكونات بلطف في المحلول بفرشاة ناعمة غير معدنية، واشطفه في 5 لترات من المياه الصالحة للشرب، ثم اشطف مرة أخرى. جففه تمامًا بعيدًا عن أشعة الشمس المباشرة.

4. التطهير عالي المستوى

تتم البسترة عند

درجة حرارة 75 درجة مئوية لمدة 30 دقيقة، أو

عند درجة حرارة 80 درجة مئوية لمدة 10 دقائق، أو

عند 90 درجة مئوية لمدة دقيقة (1) واحدة.

تم التحقق من قدرة القناع الأنفي F&P Eson 2 على مقاومة 20 دورة من المعطبات الواردة أعلاه. الإخفاق في تنظيف هذا الجهاز بشكل سليم قد يؤدي إلى عدم تعقيمه بشكل كافٍ. تقع على عاتق المستخدم مسؤولية تعديل أي انحرافات عن الطريقة الموصى بها لإعادة المعالجة.

التجميع/التفكيك المتقدم

الرجاء الرجوع إلى الرسوم التوضيحية في نهاية هذا الدليل.

1 لفك الوصلة المرफقية (E) من إطار القناع (B):

- ضع الوصلة المرफقية (E) بحيث تكون مواجهة لأعلى.
- اسحب الوصلة المرफقية (E) إلى أسفل، بعيدًا عن إطار القناع (B)، حتى تبرز الوصلة المرफقية (E) إلى الخارج.

2 تركيب الوصلة المرफقية (E) مع إطار القناع (B):

- ضع الوصلة المرफقية (E) بحيث تكون مواجهة لأعلى.
- ادفع الوصلة المرफقية (E) براوية وأدورها في إطار القناع (B) إلى أن تبرز الوصلة المرफقية (E) إلى الداخل.

3 لفك مشابك غطاء الرأس (D) من غطاء الرأس (C):

- افرد الأشرطة المثبتة في مقابله الأشرطة السفلية لغطاء الرأس (C) ووجهها عبر فتحة مشبك غطاء الرأس.
- لنزع خفاف مشابك غطاء الرأس (D) من إطار القناع (B).

4 تركيب مشابك غطاء الرأس (D) في غطاء الرأس (C):

- علق مشابك غطاء الرأس (D) في إطار القناع (B).
- أدخل الأشرطة السفلية لغطاء الرأس (C) عبر مشابك غطاء الرأس (D) على ألا تكون الأشرطة المثبتة مواجهة لإطار القناع (B).

التحذيرات

يجب ألا يُستخدم هذا القناع إلا مع جهاز ضغط المجرى الهوائي الإيجابي المستمر (CPAP) أو جهاز ثنائي المستوى معتمد وموصى به من قبل طبيبك أو مسؤول العلاج التنفسي. ويجب ألا يُستخدم القناع ما لم يتم تشغيل أي من جهاز ضغط المجرى الهوائي الإيجابي المستمر (CPAP) أو جهاز ثنائي المستوى، كما يجب أن يعمل بشكل سليم. كما ينبغي دائماً تجنب انسداد فتحات خروج الهواء المرتبطة بالقناع.

- **توضيح التحذير:** كل من أجهزة ضغط ال مجرى الهوائي الإيجابي المستمر (CPAP) أو الأجهزة ثنائية المستوى مخصصة للاستخدام مع أقنعة خاصة تحتوي على فتحات لخروج الهواء للسماح بالتدفق المستمر للهواء خارج القناع.
 - أ. الجهاز في وضع التشغيل (مع توصيله بالقناع): وعندما يتم تشغيل أي من جهاز ضغط المجرى الهوائي الإيجابي المستمر (CPAP) أو الجهاز ثنائي المستوى ويعمل بشكل سليم، سيتدفق الهواء الجديد من أي من الجهازين طارئاً هواء الزفير للخارج عبر فتحات خروج الهواء الموجودة بالقناع.
 - ب. الجهاز في وضع إغلاق التشغيل (مع توصيله بالقناع): في حالة عدم تشغيل أي من الجهازين، فلن يتم إمداد قدر كافي من الهواء النقي من خلال القناع، وقد يُعاد تنفس هواء الزفير مرة أخرى. ومن ثم، قد يؤدي إعادة تنفس هواء الزفير لمدة تزيد عن عدة دقائق إلى حدوث اختناق في بعض الحالات.
- عند قير الضغط المنخفضة بجهاز ضغط المجرى الهوائي الإيجابي المستمر (CPAP) أو الجهاز ثنائي المستوى قد يكون التيار المتدفق عبر فتحات خروج الهواء غير كافي لإخراج كل هواء الزفير من الأنف. وعليه، قد يحدث إعادة تنفس لبعض هواء الزفير.
- توقف عن استخدامه واستشر موفر الرعاية الصحية لديك أو طبيبك، إذا حدث أي مما يلي:
 - أ. عند الشعور بعدم الارتياح أو التهيج من القناع
 - ب. رد فعل تحسسي
- لا يُستخدم في حالات القيء أو الشعور بالغثيان.
- الاستخدام مع الأكسجين: مع جهاز ضغط المجرى الهوائي الإيجابي المستمر (CPAP) أو جهاز ثنائي المستوى، يجب إيقاف تشغيل تدفق الأكسجين في حالة عدم تشغيل أي من الجهازين. فالأكسجين المتراكم في حاوية جهاز ضغط المجرى الهوائي الإيجابي المستمر (CPAP) أو الجهاز ثنائي المستوى سينشأ عنه خطر حدوث حريق، يُحظر التدخين أو التواجد بالقرب من شخص يدخن أثناء استخدام الأكسجين مع هذا القناع.
- استخدم قطع غيار موزع F&P.
- تأكد من أن الموزع جاف تماماً قبل كل استخدام.

تنبيهات

لا تستخدم القناع إلا للعرض المُعد له فقط وفقاً لتوجيهات هذا الدليل.

إقرار الضمان

تضمن شركة Fisher & Paykel Healthcare خلو القناع (فيما عدا المواد الرغوة وأدوات توزيع المواد)، في حالة استخدامه وفقاً لتعليمات الاستخدام الخاصة به، من أي عيوب في الصنع والمواد وأنه سيعمل وفقاً لمواصفات المنتج المنشورة رسمياً والخاصة بشركة Fisher & Paykel Healthcare لمدة 90 يوماً تبدأ من تاريخ الشراء من قبل المستخدم النهائي. ويخضع هذا الضمان إلى القيود والاستثناءات الموضحة بالتفصيل على الموقع

www.fphcare.com/sleep-apnea/masks/warranty-mask

التخلص من القناع

لا يحتوي هذا القناع على أي مواد خطيرة ويمكن التخلص منه في النفايات العامة.

KULLANIM AMACI

F&P Eson 2 Nazal Maske, bir doktor tarafından CPAP veya Bi-level tedavisinin gerektiği teşhis edilen bireylerde kullanım için tasarlanmıştır. F&P Eson 2 Nazal Maske, evde tek yetişkin hasta kullanımı için (≥ 30 kg (66 lb)) ve hastanede veya hasta kullanımları arasında cihaz dezenfeksiyonunun uygun şekilde yapılabildiği diğer klinik ortamlarda birden fazla yetişkin hasta kullanımı için tasarlanmıştır.

ÇALIŞTIRMA TALİMATLARI

- Maskenizin çalışma basıncı aralığı 4 ila 30 cmH₂O'dur.
- Maskenizin çalışma sıcaklığı aralığı 5 ila 40 °C'dir (41 ila 104 °F).
- Maskenizi kullanmadan önce her seferinde:
 - i. Hasar veya bozulma olup olmadığını kontrol edin. Gözle görülür herhangi bir bozulma (çatlama, yırtılma vs.) varsa maskenizi kullanmayın ve sağlık hizmetleri sağlayıcınızdan yedek parça/parçalar isteyin.
 - ii. Dirsek **E** üzerindeki hava deliklerini kontrol edin. Bu deliklerden hava geldiğine emin olun ve eğer tıkalıysa kullanmayın.
 - iii. Maskenin hava yolunda solunumu engelleyecek nesnelere olmadığına emin olun.

NOT: Yukarıdaki çalışma talimatlarının uygulanmaması, maskenin performansını ve güvenliğini tehlikeye sokabilir.



MASKE PARÇALARI

Bu kılavuzun iç kapak sayfasında bulunan maske diyagramına bakın.

- | | |
|---------------------------|-------------------------|
| A Silikon Yalıtkan | E Dirsek |
| B Maske Çerçevesi | F Halka |
| C Başlık | G Çerçeve Soketi |
| D Başlık Klipsleri | H Difüzör |

Not: Evde kullananlar için Dirsek **E** ve Başlık Klipsleri **D** maskeden çıkarılmamalıdır. Yanlışlıkla çıkarırsanız, montaj için teknik bilgi sayfasına bakın.



MASKENİN TAKILMASI

1. Maskenizi kullanmadan önce tüm ambalaj malzemelerini çıkarın.
2. Maske Çerçevesi **B** aşağı bakacak şekilde Başlığın **C** alt kayışlarını açık tutun.
3. Başlığı **C**, silikon yalıtkan **A** alnınıza yerleşecek şekilde başınızın üzerinden geçirin.
4. Maske çerçevesinin **B** alt kısmında her iki tarafta bulunan kayışı tutun ve dışarı ve aşağı doğru çekin. Silikon yalıtkanın **A** burnunuza oturduğundan ve mavi üst kayışın alnınıza yerleştiğinden emin olun.
5. Maske başlığının **C** başlık kayışlarını hafifçe sıkın; bunun için ilk önce mavi alın kayışlarını ardından alt kayışları sıkın.

6. Alın kayışları, kulakların üzerinde kalacak şekilde alına yatay olarak bağlanmalıdır. Gerekirse, alın kayışı bunun için ayarlanabilir.

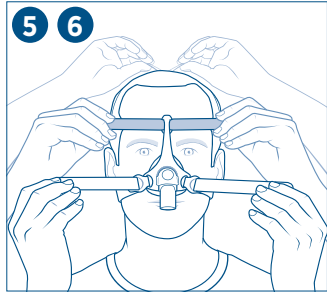
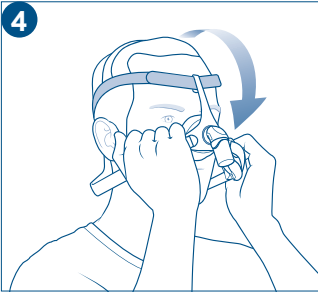
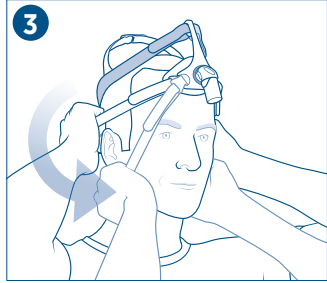
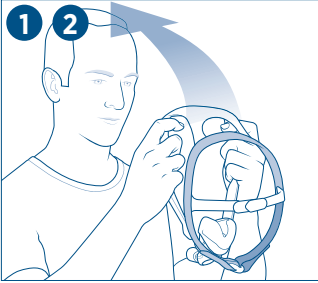

Faydalı takma ipuçları:

- Maske sızıntı yapıyorsa, Silikon Yalıtkanı **A** yüzünüzden çekip yeniden yerleştirmeniz gerekebilir.
- Maske başlığının kayışlarının çok sıkı takılmadığına emin olun.
- Alın kayışları alın üzerinde yatay bir şekilde, kulakların tam üstünde durmalıdır.

iii TEMİZLİK İÇİN SÖKME

1. Başlık Klipslerini **D** Maske Çerçevesinden **B** çıkarın.
2. Başlığın **C** alın kayışlarını Maske Çerçevesinin **B** üst bölümünden aşağı doğru kaydırın.
3. Silikon Yalıtkanı **A** Maske Çerçevesinden **B** çıkarın.
4. Halkayı **F** Dirsekten **E** çıkarın.
5. Difüzörü **H** Dirsekten **E** çıkarın.

iv MASKENİZİN EVDE TEMİZLENMESİ

Her kullanımdan sonra maskenizi (Başlık **C ve Difüzör **H** hariç) yıkayın:**

1. Maskenizi ılık suda çözülen sabun ile elde yıkayın. 10 dakikadan daha uzun süre suyun içinde bırakmayın.
2. Tüm sabun kalıntılarının giderildiğinden emin olana kadar içme suyu ile iyice durulayın.
3. Tekrar monte etmeden önce tüm parçaları, doğrudan güneş ışığına maruz kalmayacak şekilde kurumaya bırakın.

Başlığınızı C ve Difüzörü H 7 günlük kullanımdan sonra yıkayın:

1. Başlığınızı C ılık suda çözölen sabun ile elde yıkayın. Başlığınızı 10 dakikadan daha uzun süre suyun içinde bırakmayın.
2. Difüzörü H ılık suda çözölen sabun ile elde hafifçe yıkayın; malzemeyi ovalamaktan kaçının. Difüzörü 10 dakikadan daha uzun süre suyun içinde bırakmayın.
3. Tüm sabun kalıntılarının giderildiğinden emin olana kadar içme suyu ile iyice durulayın.
4. Tekrar monte etmeden önce tüm parçaları, doğrudan güneş ışığına maruz kalmayacak şekilde kurumaya bırakın.

Temizlerken Dikkat Edilecek Hususlar:

- Maskenizi alkol, anti-bakteriyel maddeler, antiseptik maddeler, çamaşır suyu, klor veya nemlendirici içeren ürünler ile temizlemeyin.
- Maskenizi bulaşık makinesinde temizlemeyin.
- Maskenizi doğrudan güneş ışığında bırakmayın.

Yukarıdaki eylemler, maskenin bozulmasına veya zarar görmesine neden olabilir ve kullanım ömrünü kısaltabilir. Gözle görülür herhangi bir bozulma varsa maskenizi kullanmayın ve yedek parça/parçalar isteyin.

V MASKENİN MONTAJI

1. Silikon Yalıtkanı **A**, yerine tam olarak oturup klik sesi çıkarana kadar Maske Çerçevesine **B** doğru itin.
2. Halkayı **F**, Dirseğin **E** üzerine itin.
3. Difüzörü **H**, Dirseğin **E** üzerine yerleştirin.

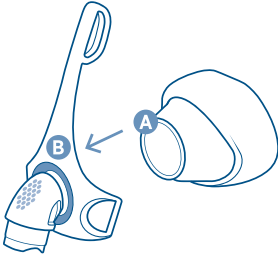
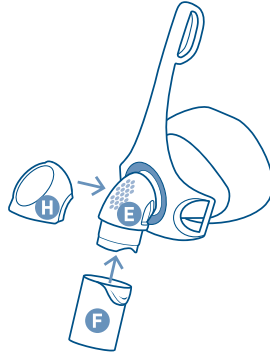
1**2 3**

Başlığı monte etmek için:

4. Başlık Klipslerini **D** yeniden Başlığın **C** üzerine geçirin.
5. Başlığın alın kayışlarını **C** Maske Çerçevesindeki **B** yuvalardan geçirin.
6. Başlık Klipslerini **D** Maske Çerçevesinin **B** üzerine takın.

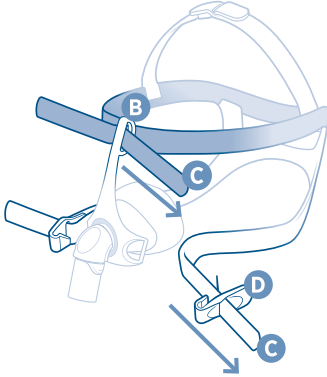
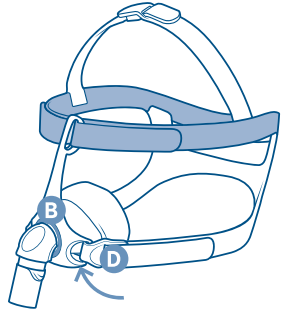
4 5**6**

OKSİJEN/BASINÇ PORTU KONEKTÖRÜ

Basınç ölçümleri ve/veya ek oksijen gerekirse, bir Oksijen/Basınç Portu Konektörü kullanılabilir (REF 900HC452). Lütfen sağlık hizmetleri sağlayıcınıza başvurun.

TEKNİK ÖZELLİKLER

F&P ESON 2 BOŞALTIMA AKIŞI

F&P Eson 2 Nazal Maske, maskeden çıkarılan havayı dağıtmak için tasarlanmış benzersiz bir Difüzör Sistemine sahiptir. Bu, hava akımını azaltır. Difüzör hava akışı miktarını önemli ölçüde değiştirmez; bu nedenle maske Difüzörle veya Difüzörsüz kullanılabilir.

Basınç (cmH ₂ O)	4	6	8	10	12	14	16	18	20	22	24	26	28	30
Difüzör ile Akış (L/dk)	19	25	29	34	38	41	45	48	52	55	58	61	63	66
Difüzör Olmadan Akış (L/dk)	27	34	39	44	48	52	56	59	62	66	69	71	74	77

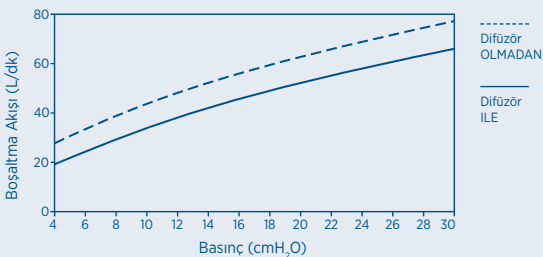

AKIŞA DİRENÇ

50 L/dk'da Difüzörlü maskedeki basınç düşüşü: 0,19 ± 0,1 cmH₂O

100 L/dk'da Difüzörlü maskedeki basınç düşüşü: 0,80 ± 0,1 cmH₂O

50 L/dk'da Difüzör olmadan maskedeki basınç düşüşü: 0,17 ± 0,1 cmH₂O

100 L/dk'da Difüzör olmadan maskedeki basınç düşüşü: 0,73 ± 0,1 cmH₂O

MASKE BOŞLUĞU

Küçük: 69 cc

Orta: 86 cc

Büyük: 98 cc

SES

Difüzör ile maskenin Ses Gücü Seviyesi 2,5 dBA belirsizlikle 21,3 dBA'dır.

Difüzör ile maskenin Ses Basıncı Seviyesi 2,5 dBA belirsizlikle 13,3 dBA'dır.

Difüzör olmadan maskenin Ses Gücü Seviyesi 2,5 dBA belirsizlikle 31,4 dBA'dır.

Difüzör olmadan maskenin Ses Basıncı Seviyesi 2,5 dBA belirsizlikle 23,4 dBA'dır.

F&P Eson 2 Nazal Maske ve aksesuarları doğal kauçuk lateks ile üretilmemiştir.

BİRDEN FAZLA HASTADA KULLANMAK İÇİN TEMİZLEME TALİMATLARI

F&P Eson 2 Nazal Maskeniz hasta kullanımı için hazır olarak sağlanır.

Başka hastalarda tekrar kullanmak için lütfen aşağıdaki web sitesinde yer alan yönergeleri izleyin: www.fphcare.com

İnternet erişiminiz yoksa, lütfen Fisher & Paykel Healthcare Temsilciniz ile iletişime geçiniz.

BAŞLIK (C VE D)

1. Başlığı (C ve D) ılık suda çözülün sabun ile elde yıkayın. Doğrudan güneş ışığına maruz kalmayacak şekilde kurutun.

DİFÜZÖR (H)

2. Difüzör (H) tek hastanın kullanımı içindir. Başka bir hastaya geçerken değiştirin.

TÜM DİĞER PARÇALAR

3. İmalatçının talimatları doğrultusunda, hafif alkali bir deterjan kullanarak temizleyin. Ör. 10 dakika boyunca %1 Alconox'ta bekletin, solüsyondaki bileşenleri metalik olmayan yumuşak bir fırça ile nazikçe fırçalayın, 5 litre içme suyunda durulayın ve durulamayı tekrarlayın. Doğrudan güneş ışığı almayan bir yerde tamamen kurutun.

4. YÜKSEK SEVİYEDE DEZENFEKSİYON

Pastörize koşulları:

75 °C/30 dk,

80 °C/10 dk veya

90 °C/1 dk.

F&P Eson 2 Nazal Maske'nin yukarıdaki parametrelerle 20 döngüye dayandığı onaylanmıştır. Bu cihazın doğru şekilde temizlenmemesi, yetersiz dezenfeksiyona neden olabilir. Önerilen yeniden işleme yöntemine uyulmamasından kaynaklanabilecek her türlü durum kullanıcının kendi sorumluluğundadır.

GELİŞMİŞ SÖKME/MONTE ETME

Lütfen bu kılavuzun arkasındaki diyagramlara bakın.

1. **Dirseği (E), Maske Çerçevesinden (B) çıkarmak için:**
 - Dirseği (E), yukarı bakacak şekilde konumlandırın.
 - Dirsek (E), Maske Çerçevesinden (B) çıkana kadar Dirseği (E) aşağı doğru çekin.
2. **Dirseği (E) Maske Çerçevesine (B) yeniden takmak için:**
 - Dirseği (E) yukarı bakacak şekilde konumlandırın.
 - Dirseği (E), doğru açıda itip Dirsek (E) Maske Çerçevesine (B) oturuncaya kadar döndürün.
3. **Başlık Klipslerini (D) Başlıktan (C) çıkarmak için:**
 - Esnek tırnakları, Başlığın (C) alt kayışlarının ters yönüne doğru düz bir şekilde yatırın ve Başlık Klips girişinden geçirin.
 - Başlık Klipslerini (D) Maske Çerçevesinden (B) çıkarın.
4. **Başlık Klipslerini (D) Başlığa (C) takmak için:**
 - Başlık Klipslerini (D) yeniden Maske Çerçevesine (B) takın.
 - Başlığın (C) alt kayışlarını, Başlık (C) kayışları üzerindeki esnek tırnaklar Maske Çerçevesine (B) barmayacak şekilde Başlık Klipslerinden (D) geçirin.

UYARILAR

Maskenizi sadece doktorunuz veya solunum terapistinizin tarafından tavsiye edilen CPAP veya Bi-Level ekipmanlarıyla kullanın. CPAP veya Bi-Level cihazı açık ve doğru şekilde çalışır durumda değilse maskenizi kullanmayın. Maske ile bağlantılı hava delikleri asla tıkanmamalıdır.

- **UYARI AÇIKLAMASI:** CPAP ve Bi-Level cihazlar, maskeden dışarı sürekli hava akışı sağlayan hava deliklerine sahip özel maskeler ile kullanılmak üzere tasarlanmıştır.
 - i. Açık cihaz (maske bağılyken): CPAP veya Bi-Level cihazı açık ve doğru şekilde çalışır durumdayken, CPAP veya Bi-Level cihazından gelen yeni hava, dışarı solunan havayı, maskenin hava deliklerinden dışarı atar.
 - ii. Kapalı cihaz (maske bağılyken): CPAP veya Bi-Level cihazı kapalıyken maskeden yeterli temiz hava sağlanmaz ve dışarı solunan hava geri solunabilir. Dışarı solunan havanın birkaç dakikadan uzun bir süre geri solunması, bazı durumlarda nefessiz kalmaya neden olabilir.
- Düşük CPAP veya Bi-Level basınçlarında, hava deliklerinden geçen akış, dışarı solunan tüm gazı hortumdan temizlemekte yetersiz kalabilir. Dışarı solunan havanın bir kısmı geri solunabilir.
- Aşağıdaki durumlar oluşursa kullanıma son verin ve sağlık hizmetleri sağlayıcınıza veya doktorunuza başvurun:
 - i. Maskenin rahatsızlık vermesi veya tahriş etmesi
 - ii. Alerjik reaksiyon
- İstifra veya mide bulantısı gerçekleşirse kullanmayın.
- Oksijenle kullanımı: CPAP veya Bi-Level cihazınızla oksijen kullanıyorsanız, cihaz kapalıyken oksijen akışı da kapatılmaktadır. CPAP veya Bi-Level cihazının gövdesinde biriken oksijen, yangın riski oluşturacaktır. Maskeniz ile oksijen kullanırken sigara içmeyin veya sigara içen birinin yanında bulunmayın.
- Sadece F&P Eson 2 Difüzör yedek parçalarını kullanın.
- Her kullanımdan önce difüzörün tamamen kuru olduğundan emin olun.

DİKKAT EDİLECEK HUSUSLAR

Maskenizi yalnızca bu kılavuzda belirtilen kullanım amacına uygun olarak kullanın.

GARANTİ BELGESİ

Fisher & Paykel Healthcare kullanım talimatlarına uygun bir şekilde kullandığınızda (köpük ve malzeme difüzörleri hariç) maskenin işçilik ve malzeme kusurlarından muaf olacağını ve son kullanıcı tarafından satın alındığı tarihten itibaren 90 günlük süre içinde Fisher & Paykel Healthcare'ın resmi olarak yayınladığı ürün spesifikasyonlarına uygun çalışacağını garanti eder. Bu garanti aşağıdaki adreste belirtilen sınırlandırmalara ve istisnalara tabidir: www.fphcare.com/sleep-apnea/masks/warranty-mask/

İMHA

Maskeniz tehlikeli maddeler içermez ve genel atıklarla atılabilir.

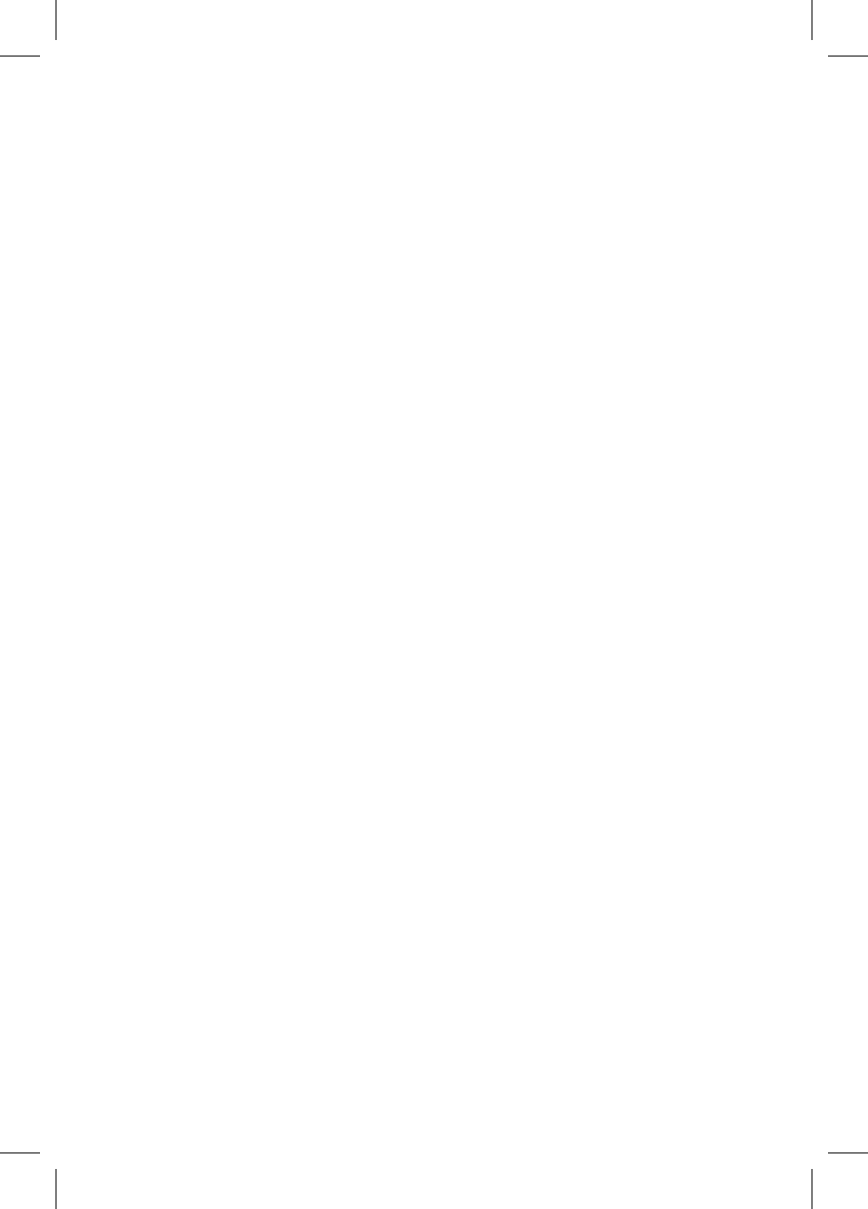





1

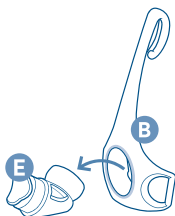
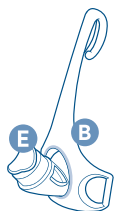

2

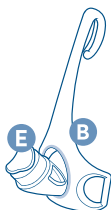
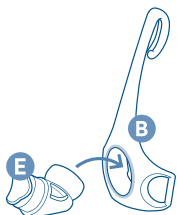

3

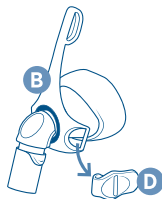
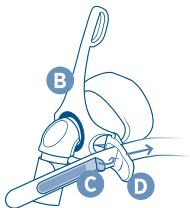

4

